FIPSAS

FEDERAZIONE ITALIANA PESCA SPORTIVA E ATTIVITÁ SUBACQUEE

BILANCIO SOCIALE 2023

Bilancio Sociale predisposto ai sensi dell'art. 14 del decreto legislativo 117/2017

Approvato

INDICE

	Lettera del Presidente	pag. 2
I.	Metodologia adottata per la realizzazione del Bilancio Sociale	pag. 8
II.	Informazioni generali sull'Ente	pag. 14
III.	Struttura, governo e amministrazione	pag. 32
IV.	Persone che operano per l'ente	pag. 62
V.	Obiettivi e attività	pag. 65
VI.	Situazione economico-finanziaria	pag. 130
VII.	Monitoraggio svolto dall'organo di controllo	pag. 139
VIII.	Redazione	pag. 144
	Contatti istituzionali	pag. 146

Lettera del Presidente

LETTERA DEL PRESIDENTE

Per il terzo anno consecutivo, la Federazione consolida il percorso della trasparenza e informazione alle organizzazioni territoriali, ai tesserati e agli stakeholder con la redazione del Bilancio Sociale della F.I.P.S.A.S.

Il Bilancio Sociale rendiconta con trasparenza i risultati e gli effetti delle tante attività realizzate e conferma un orientamento federale alla responsabilità sociale mettendo in evidenza risultati in ambito agonistico, sportivo, ambientale, di protezione civile e di interesse sociale e illustrando, nel contempo, il panorama completo di tutte le attività federali. La pluridisciplinarità e trasversalità della Federazione consentono l'interazione con molteplici Enti Istituzionali. È questa la vera essenza della nostra realtà e del nostro ruolo, legati a una tradizione costellata di brillanti successi agonistici con una qualificata struttura organizzativa in grado di fornire idoneo supporto nella gestione dell'attività sportiva, ma allo stesso tempo aperti a un futuro con orizzonti più ampi mediante lo sviluppo di iniziative ed esperienze tese a sostenere e diffondere, attraverso lo sport, quei contenuti valoriali indispensabili per la crescita della società.

Il 2023 ha rappresentato un anno ricco di novità per il mondo dello sport con l'introduzione della Riforma dello Sport, anno che ha messo a dura prova tutta la struttura federale e le

associazioni affiliate; è stato importante, in questo ambito, l'impegno profuso per tutelare la nostra base e cercare di assicurare una adeguata formazione per affrontare il cambiamento.

L'auspicio è che le basi poste possano continuare a produrre molti e significativi cambiamenti nel posizionamento della F.I.P.S.A.S. verso gli stakeholder e, più in generale, verso l'esterno.

Il Presidente federale
Prof. Ugo Claudio MATTEOLI

Il contributo della FIPSAS agli obiettivi di sviluppo sostenibile

IL CONTRIBUTO DELLA FIPSAS AGLI OBIETTIVI DI SVILUPPO SOSTENIBILE DELL'AGENDA 2030

La FIPSAS è impegnata quotidianamente nel fornire, attraverso le proprie attività, un **contributo concreto al raggiungimento dei 17 obiettivi di sviluppo sostenibile dell'Agenda 2030 delle Nazioni Unite**, divenuti parte integrante del processo etico della Federazione. Nel formalizzare tale contributo, la Federazione ha individuato quegli obiettivi cui quest'ultima, in virtù della propria natura e delle proprie strategie, contribuisce in maniera sostanziale. Tali obiettivi sono stati inseriti all'inizio di ciascun capitolo, coerentemente con le attività riportate all'interno del capitolo stesso.

OBIETTIVI PER LO SVILUPPO SOSTENIBILE	
3 SALUTE E BENESSERE	**Assicurare la salute e il benessere per tutti e per tutte le età** • *Tutela della salute e prevenzione dalle malattie attraverso lo sport* • *Garantire benefici psico/fisici tramite la pratica sportiva* • *Promozione stili di vita sostenibili*
4 ISTRUZIONE DI QUALITÀ	**Fornire un'educazione di qualità, equa ed inclusiva, e opportunità di apprendimento per tutti** • *Garantire l'accesso ad un'istruzione inclusiva e di qualità.* • *Sviluppare competenze da utilizzare nel mondo del lavoro* • *Condivisione di progetti e programmi educativi con Scuole e Università*
5 PARITÀ DI GENERE	**Raggiungere l'uguaglianza di genere ed emancipare tutte le donne e le ragazze** • *Progetti per la sensibilizzazione al tema dell'uguaglianza di genere* • *Utilizzare lo sport come veicolo per affrontare norme di genere restrittive e promuovere la pari partecipazione di donne e ragazze* • *Affrontare le disuguaglianze e le discriminazioni di genere in termini di partecipazione, prestazioni e leadership*
8 LAVORO DIGNITOSO E CRESCITA ECONOMICA	**Incentivare una crescita economica duratura, inclusiva e sostenibile, un'occupazione piena e produttiva ed un lavoro dignitoso per tutti** • *Attività che possano garantire l'occupabilità per tutti: donne, persone con disabilità e altri gruppi vulnerabili contribuendo alla crescita economica inclusiva* • *Capacità di generare maggiore coinvolgimento generale della comunità contribuendo alla crescita delle attività economiche associate allo sport*

	Rendere le città e gli insediamenti umani inclusivi, sicuri, duraturi e sostenibili • *Potenziare gli sforzi per proteggere e salvaguardare il patrimonio culturale e naturale del mondo* • *Aumentare considerevolmente il numero di città e insediamenti umani che adottano e attuano politiche integrate e piani tesi all'inclusione, all'efficienza delle risorse, alla mitigazione e all'adattamento ai cambiamenti climatici*
	Garantire modelli sostenibili di produzione e di consumo • *Raggiungere la gestione sostenibile e l'utilizzo efficiente delle risorse naturali* • *Ridurre in modo sostanziale la produzione di rifiuti attraverso la prevenzione, la riduzione, il riciclo e il riutilizzo*
	Conservare e utilizzare in modo durevole gli oceani, i mari e le risorse marine per uno sviluppo sostenibile • *Prevenire e ridurre in modo significativo ogni forma di inquinamento marino* • *Gestire in modo sostenibile e proteggere l'ecosistema marino e costiero per evitare impatti particolarmente negativi* • *Aumentare la conoscenza scientifica, sviluppare la capacità di ricerca e di trasmissione della tecnologia marina*
	Proteggere, ripristinare e favorire un uso sostenibile dell'ecosistema terrestre • *Garantire la conservazione, il ripristino e l'utilizzo sostenibile degli ecosistemi di acqua dolce terrestri e dell'entroterra nonché dei loro servizi* • *Intraprendere azioni efficaci ed immediate per ridurre il degrado degli ambienti naturali, arrestare la distruzione della biodiversità e proteggere le specie a rischio di estinzione*
	Pace, giustizia e istituzioni forti • *Amplificazione di messaggi circa i diritti umani, la solidarietà e promuovere una cultura di pace* • *Effettuare programmi e progetti sportivi in grado di enfatizzare principi fondamentali delle società pacifiche come uguaglianza e fair play* • *Promozione di uno sport pulito per sostenere l'equità nella società*
	Rafforzare i mezzi di attuazione e rinnovare il partenariato mondiale per lo sviluppo sostenibile • *Costruire e rafforzare reti e partnership multi stakeholder per lo sviluppo sostenibile*

I.
Metodologia adottata per la redazione del Bilancio Sociale

I. METODOLOGIA ADOTTATA PER LA REDAZIONE DEL BILANCIO SOCIALE

Il Bilancio Sociale 2023 è **il terzo documento di rendicontazione sociale della Federazione Italiana Pesca Sportiva e Attività Subacquee**, elaborato ai sensi di quanto contenuto nel Codice del Terzo settore, visto in particolare l'art. 14 co.1 del decreto legislativo 3 luglio 2017, n. 117, secondo il quale gli enti del Terzo settore con ricavi, rendite, proventi o entrate comunque denominate superiori ad un milione di euro devono depositare presso il Registro Unico Nazionale del Terzo Settore e pubblicare sul proprio sito web il Bilancio Sociale, redatto secondo le Linee guida adottate con decreto del Ministero del Lavoro e delle Politiche Sociali di cui al D.M. 4 luglio 2019.

La F.I.P.S.A.S., in quanto Associazione di Promozione Sociale iscritta al Registro Nazionale delle Associazioni di Promozione Sociale presso il Ministero del Lavoro e delle Politiche Sociali dal 28 settembre 2011, nelle more del riconoscimento come ETS, ha ritenuto opportuno iniziare nel 2021 un percorso di responsabilità sociale rendendo note le proprie performance sociali, economiche, ambientali e sportive. Tale percorso all'insegna della trasparenza, dell'etica e della misurazione responsabile che ha assunto ulteriore consapevolezza nel 2022, vede il raggiungimento di un ulteriore importante step con la pubblicazione del Bilancio Sociale 2023.

Standard di rendicontazione utilizzati

Il documento è stato redatto, come nelle precedenti edizioni, seguendo **gli imprescindibili dettami contenuti nelle Linee guida indicate dall'art. 14, comma 1 del Codice del Terzo settore, adottate con il decreto ministeriale 4 luglio 2019 del Ministero del Lavoro e delle politiche sociali**.
Per ciò che riguarda l'analisi di Materialità, è stato revisionato e confermato l'impianto elaborato nel 2021 seguendo le indicazioni contenute nello standard internazionale G4 del GRI.
Per quanto riguarda la riclassificazione del bilancio di esercizio a Valore Aggiunto ed il relativo prospetto di distribuzione di tale Valore agli stakeholder, sono state prese in considerazione le indicazioni contenute nello standard GBS 2013 "Principi di redazione del Bilancio Sociale". È stato così possibile rappresentare l'aumento di ricchezza creato dall'Ente attraverso la propria attività di produzione di servizi destinata ad essere distribuita tra tutti i suoi interlocutori interni ed esterni.
Anche nel 2023 assume rilevanza l'impegno perseguito dalla FIPSAS in relazione ai 17 obiettivi di sviluppo sostenibile dell'Agenda 2030 delle Nazioni Unite, divenuti parte integrante del processo etico della Federazione. Come per il Bilancio Sociale 2022, gli obiettivi alla cui realizzazione la F.I.P.S.A.S. ha valutato di fornire un contributo concreto sono stati inseriti all'inizio di ciascun capitolo, coerentemente con le attività riportate all'interno del capitolo stesso.

I dieci principi di redazione del Bilancio Sociale

Anche il Bilancio Sociale 2023 ha tenuto fede a i seguenti dieci principi previsti dalle Linee guida ministeriali.

PRINCIPIO	APPLICAZIONE
RILEVANZA	Sono state inserite solamente le informazioni rilevanti utili alla comprensione delle performance economiche, sociali, ambientali e sportive della Federazione
COMPLETEZZA	Sono stati identificati i principali stakeholder della F.I.P.S.A.S. e sono state inserite tutte le informazioni necessarie per permettere loro di valutare gli impatti delle attività
TRASPARENZA	Sono stati chiariti i criteri utilizzati per il rilevamento e la classificazione degli elementi qualitativi e quantitativi riportati nel documento
NEUTRALITÁ	Sono state rappresentate le informazioni in maniera imparziale, evidenziando aspetti positivi e negativi
COMPETENZA DI PERIODO	Sono state rendicontate solamente le attività che hanno avuto un impatto nell'anno 2023
COMPARABILITÁ	Sono state inserite, per quanto possibile, informazioni che consentono un confronto temporale (cambiamenti nel tempo della F.I.P.S.A.S.) e spaziale (confrontando il dato con quello di altri organismi sportivi simili)
CHIAREZZA	È stato utilizzato un linguaggio chiaro e comprensibile anche per i lettori non esperti e privi di particolari competenze tecniche
VERIDICITÁ e VERIFICABILITÁ	I dati e le informazioni riportati fanno riferimento alle fonti informative utilizzate
ATTENDIBILITÁ	Sono state evitate sovrastime degli impatti positivi conseguiti e sottostime degli impatti negativi generati e dei rischi connessi
AUTONOMIA DELLE TERZE PARTI	Laddove è stato richiesto/necessario un contributo da parte di soggetti terzi a questi ultimi è stata garantita autonomia ed indipendenza nell'esprimere i giudizi riportati

Perimetro di rendicontazione e processo di reporting

Il periodo di riferimento della rendicontazione è quello dell'esercizio 2023 (1° gennaio 2023 – 31 dicembre 2023), nel quale sono state prese in considerazione tutte le attività che abbiano avuto un impatto significativo in termini di operatività e di interesse per gli stakeholder.
Nel processo di redazione del Bilancio, fondamentale è stato - anche per questa edizione - il ruolo della Governance federale, alla quale è stato riservato il compito di aggiornare i principali obiettivi ed ambiti oggetto di rendicontazione, di concerto con quanto indicato dalle Linee guida ministeriali.
Successivamente è stato ricostituito il Gruppo di Lavoro dedicato al Bilancio Sociale già previsto nelle precedenti edizioni che ha condotto, sulla base delle indicazioni provenienti dalla Governance, l'intero processo di raccolta e analisi dei dati, coinvolgimento degli stakeholder e stesura del documento.
Per quanto riguarda la raccolta dati, si è tenuto fede al processo costituito dall'analisi dei documenti istituzionali, di altri documenti anche solo di utilizzo interno e di una Media Analysis su tutti gli articoli della rassegna stampa giornaliera prodotta nel 2023. Le informazioni di carattere economico-finanziario sono frutto di un'attenta analisi del Bilancio d'Esercizio 2023 e di altre procedure volte all'acquisizione delle evidenze ritenute utili alla migliore rendicontazione possibile.

L'analisi di Materialità

La "materialità" è il principio che determina quali temi rilevanti sono sufficientemente importanti da renderne essenziale la rendicontazione. Pertanto sono considerate materiali, ovvero rilevanti, quelle tematiche che hanno un impatto significativo sulle performance sportive, economiche, sociali e ambientali della Federazione e che potrebbero influenzare in modo sostanziale le valutazioni e le decisioni degli stakeholder. Non tutti i temi materiali hanno pari importanza e l'enfasi posta all'interno del Bilancio ne riflette la relativa priorità in un determinato periodo storico.
I temi materiali riportanti nelle precedenti edizioni del Bilancio Sociale – definiti dal Gruppo di Lavoro, validati dalla governance e sottoposti al giudizio degli stakeholder attraverso un accurato processo di coinvolgimento – sono stati ripresi in analisi e successivamente confermati anche per il 2023.

I temi rilevati

1. Promozione e diffusione dell'attività sportiva ad ogni livello;
2. Promozione della pratica sportiva a favore dei giovani;
3. Tutela degli ambienti acquatici e del patrimonio ittico nazionale e dell'ambiente in generale;
4. Attività di servizio vigilanza ittica e di gestione acque e impianti;
5. Attività di protezione civile;
6. Progetti e attività a favore dei disabili;
7. Progetti e attività a favore di over65;

8. Progetti di integrazione sociale e promozione sociale;
9. Formazione continua e aggiornamento di atleti e tecnici;
10. Tutela e servizi per gli associati;
11. Sviluppo di partnership;
12. Identità e valori;
13. Valorizzazione e sviluppo delle persone;
14. Coinvolgimento dei portatori d'interesse;
15. Comunicazione efficace;
16. Lotta ai comportamenti antisportivi e prevenzione al doping;
17. Governance trasparente;
18. Relazioni con le Istituzioni e con gli Organismi sportivi.

Le tematiche rilevate sono state inserite all'interno dell'apposita matrice utile a rappresentare graficamente il grado di rilevanza relativo a ciascun tema tenendo conto sia della prospettiva interna alla Federazione che di quella esterna degli stakeholder territoriali.

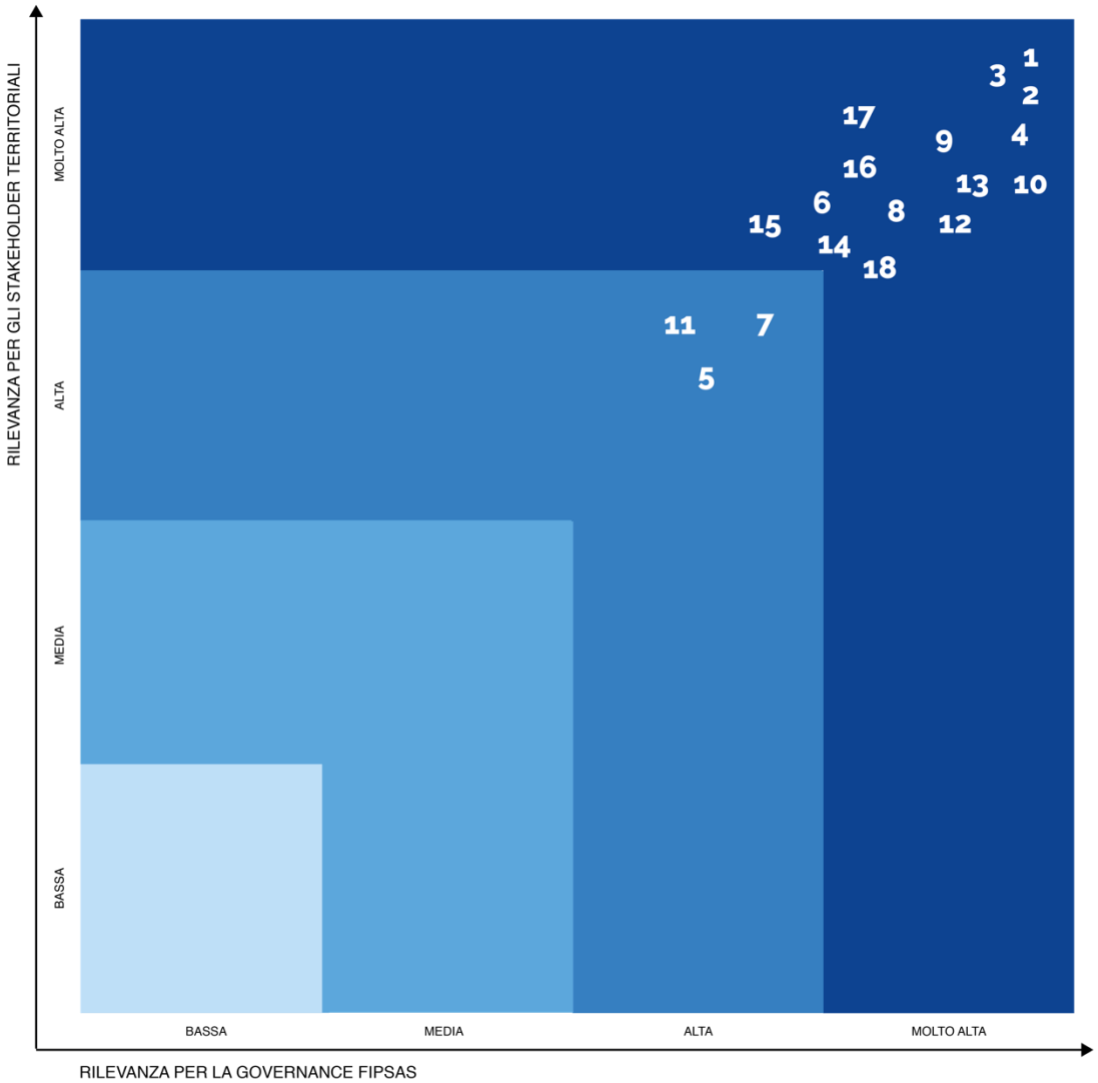

La Matrice di Materialità sopra esposta mostra le due dimensioni per valutare la pertinenza e la significatività di un tema, mettendo in correlazione diretta la percezione interna della

Governance Federale con quella dei portatori d'interesse Territoriali. Va evidenziato che un tema può essere materiale in base a una sola di queste dimensioni. Pertanto alcune tematiche potrebbero risultare significative per la Federazione anche se gli stakeholder non le identificassero come tali.

Monitoraggio svolto dall'Organo di controllo

In linea con quanto previsto dalle Linee guida ministeriali l'Organo di controllo ha svolto l'attività di monitoraggio dell'osservanza delle finalità civiche, solidaristiche e di utilità sociale da parte della Federazione e verificato la conformità del Bilancio Sociale 2023 alle suddette Linee guida.

Disponibilità del documento

Il Bilancio Sociale 2023 è editato e pubblicato in italiano ed è disponibile sul sito istituzionale www.F.I.P.S.A.S.it.

Governance di processo

Hanno fatto parte del Gruppo di Lavoro dedicato al Bilancio Sociale 2023:

- Presidente Prof. Ugo Matteoli;
- Coordinamento della redazione: dott. Francesca Cavallucci;
- Ufficio Amministrazione: Alessandra Moccia;
- per ausilio interviste i Consiglieri e Simonetta Gori per il personale;
- Segretario Generale: Barbara Durante per le convenzioni nazionali;
- Ufficio SFAI per la relativa gestione con Simone Esposito e Francesca Signani per la parte della Vigilanza - Consiglieri di riferimento Antonio Gigli (Vice Presidente) e Luigi Stuani e Lorenzo Ziboni (Consiglieri);
- Ufficio Marketing: Catia Angelelli;
- Ufficio Comunicazione: Emanuele Iacomini - Consiglieri di riferimento Massimo Rossi ed Elena Sacchetti;
- Ufficio Didattica e Formazione: Raffaella Borzì. - Consiglieri di riferimento Bruno Dotto e Maria Teresa Costanzo;
- Ufficio Didattica Subacquea: Cristina Briganti, Gaia Carosi- Responsabile di riferimento Paolo Bonuomo;
- Ufficio Giudici: Daniela Moscone;
- Ufficio Pesca di Superficie: Angela Martino - Consiglieri di riferimento Antonio Fusconi, Stefano Sarti e Luisella Lavetto;
- Ufficio Nuoto Pinnato e Attività. Subacquee: Fabio Savi - Consiglieri di riferimento Carlo Allegrini e Laura Giacomini;
- Ufficio Tesseramento: Antonio Catalano - Consigliere di riferimento Claudio Nolli;
- Commissione Pesca Ricreativa: Consigliere di riferimento Alberto Gentile;
- Relazioni istituzionali federali: Avv. Francesco Ruscelli;
- Concessioni demaniali: contributo del Presidente del Comitato Regionale Liguria Marco Imparato;
- Per Studio Perciballi Scalas: Gian Piero Perciballi;
- Per CMA Srl: Matteo Esposito e Valerio Bernabò

II.
Informazioni generali sull'Ente

II. INFORMAZIONI GENERALI SULL'ENTE

Chi siamo

La Federazione Italiana Pesca Sportiva e Attività Subacquee (F.I.P.S.A.S.) - P.I 01382061008 C.F.05267300589 - è un'associazione con personalità giuridica di diritto privato ai sensi del D. Lgs. 241/99 e successive modifiche ed integrazioni. Non ha fini di lucro ed è la sola Federazione riconosciuta e autorizzata dal C.O.N.I. e dal C.I.P. a disciplinare e gestire in Italia l'attività sportiva e promozionale, sia per atleti normodotati che per atleti diversamente abili, di cui all'elenco delle discipline sotto riportate:

LE DISCIPLINE SPORTIVE PRATICATE		
Pesca al colpo	Pesca alla trota con esche naturali in torrente e in lago	Carpfishing
Pesca con la mosca	Pesca con esche artificiali da riva e da natante	Pesca con la bilancella
Lancio tecnico (Casting)	Canna da riva	Canna da natante
Bolentino	Surf Casting	Lancio tecnico con peso di mare
Traina costiera	Traina d'altura	Drifting
Pesca in apnea	Immersione in apnea	Tiro al bersaglio subacqueo
Hockey subacqueo	Rugby subacqueo	Safari fotosub
Fotografia subacquea	Video subacqueo	Nuoto pinnato
Orientamento subacqueo	Basket con le pinne (Finswimming Basket)	Pallanuoto con le pinne (Finswimming Ball)

La F.I.P.S.A.S. è l'unico Ente che rappresenta l'Italia presso le Federazioni internazionali e, di conseguenza, l'unica ad essere riconosciuta dalle medesime nel territorio dello Stato. Persegue i propri scopi e svolge la propria attività sportiva e le relative attività di promozione in armonia con le deliberazioni e gli indirizzi del C.O.N.I., del C.I.P., della Confédération Internationale de la Peche Sportive (C.I.P.S.) e della Confédération Mondiale des Activités Subaquatiques (C.M.A.S.) delle quali è membro fondatore, dell'International Casting Sport Federation (I.C.S.F.) e dell'International Paralympic Committee (I.P.C.) purchè non siano in contrasto con le deliberazioni e gli indirizzi del C.I.O. e del C.O.N.I.

In quanto Associazione di Promozione Sociale, persegue le seguenti attività di interesse generale, incluse nell'elenco dell'art. 5, comma 1, del D. Lgs. n. 117/2017:

a) organizzazione e gestione di attività sportive dilettantistiche;
b) interventi e servizi finalizzati alla salvaguardia e al miglioramento delle condizioni dell'ambiente e all'utilizzazione accorta e razionale delle risorse naturali;
c) attività culturali e promozionali di interesse sociale con finalità educativa;

d) organizzazione e gestione di attività culturali, artistiche o ricreative di interesse sociale, incluse attività, anche editoriali, di promozione e diffusione della cultura e della pratica del volontariato e delle attività di cui al presente articolo;
e) organizzazione e gestione di attività turistiche di interesse sociale e culturale collegato allo sport e all'ecologia;
f) protezione civile, ai sensi della legge 24 febbraio 1992, n.225, e successive modificazioni.

Riconoscimenti

La F.I.P.S.A.S.:

- ➔ è Associazione riconosciuta dal Dipartimento della Protezione Civile ai sensi dell'art. 1, comma 4, del DPR 194/01 dal 28 ottobre 2003;
- ➔ È Associazione riconosciuta quale Ente Nazionale a carattere assistenziali dal 13 novembre 2007;
- ➔ È iscritta al numero 172 del Registro Nazionale delle Associazioni di Promozione Sociale presso il Ministero del Lavoro e delle Politiche Sociali dal 28 settembre 2011, iscritta nel Registro del terzo Settore con il numero di repertorio 76763;
- ➔ È Associazione di Protezione ambientale ai sensi dell'art. 13 della legge 8 luglio 1986 n.349 dal 22 aprile 2004.

Missione

La missione della F.I.P.S.A.S. è quella di organizzare, promuovere e regolamentare la pesca sportiva, le attività subacquee e le attività di nuoto pinnato a tutti i livelli, dall'agonistico a quello ricreazionale e promozionale. La Federazione inoltre, tutela ed incrementa il patrimonio ittico nazionale, oltre a svolgere attività di difesa e miglioramento dell'ambiente naturale in armonia con la normativa vigente.

In particolare, per realizzare la sua missione, la F.I.P.S.A.S.:

- Organizza manifestazioni sportive relativamente alle proprie discipline su tutto il territorio nazionale;
- Promuove modelli didattici virtuosi rivolti:
    - alla formazione dei tecnici, dei giudici di gara e degli atleti, necessari ad un corretto svolgimento dell'attività sportivo-agonistica;
    - alla sensibilizzazione nelle scuole principalmente rivolta ai primi rudimenti di educazione ambientale, al ciclo dell'acqua e dei suoi abitanti;
- Gestisce le acque, gli impianti federali e i relativi contratti (ripopolamenti, vigilanza, sfalci, ecc.);
- Coordina il corpo delle Guardie Giurate Ittiche Volontarie indispensabili per una corretta salvaguardia delle acque federali e della fauna che le popola e per una accurata vigilanza di tutto ciò che possa causare nocumento all'ambiente fluviale o marino (inquinamenti, eccessivi prelievi idrici, ecc.);

- Organizza attività e manifestazioni volte alla salvaguardia ambientale e alla diffusione di una cultura votata alla sostenibilità e al rispetto dell'ambiente naturale in generale.
- Organizza attività di inclusione, integrazione sociale e coinvolgimento rivolte a:
    - giovani, over 65 e donne, progettando e realizzando apposite iniziative e manifestazioni che consentano loro di avvicinarsi all'attività sportiva.
    - persone con disabilità fisiche e mentali (anche gravi), per consentire loro di avvicinarsi in piena sicurezza ad una delle attività federali.
- Cura i rapporti con istituzioni:
    - istituzioni politiche e civili: Ministeri, Enti locali, Capitanerie di Porto, Autorità portuali, Enti Parco, Comunità Montane, Associazioni del Terzo Settore, ecc.;
    - sportive: Federazioni Internazionali di riferimento (CIPS, CMAS, ICSF), CONI, CIP, Sport e Salute, ecc.

I nostri valori

I valori rappresentano le credenze della Federazione, gli ideali che guidano quotidianamente i comportamenti e le azioni di tutto coloro che appartengono al mondo F.I.P.S.A.S

AMBIENTE	***SPORTIVITÁ***	***COLLABORAZIONE***	***PASSIONE***
IMPEGNO CIVILE	***DIVERTIMENTO***	***EDUCAZIONE***	***SPIRITO DI SQUADRA***

La nostra storia

Che la pesca fosse praticata in Italia fin dall'antichità è cosa certa. Così come è certo che fin dai tempi dei romani fossero note avanzate tecniche di piscicoltura, che poco o nulla avevano da invidiare a quelle moderne. Si trattava comunque di pesca a scopo alimentare.

È solo nel 1920 che si hanno in Italia le prime notizie certe di una attività per diletto, con le prime società che acquisiscono dai Consorzi di Tutela Pesca, che allora gestivano le acque pubbliche, i diritti di pesca per organizzare competizioni tra i loro soci.

Il primo disposto di legge che, anche se non in modo esclusivo, interessa la pesca per diletto è il T.U. 8/10/1931 e successive modifiche, con cui venne regolata la materia della pesca in acque interne.

Nel 1931 la pesca dilettantistica presentava aspetti molto diversi da quelli attuali. L'ambito in cui poteva operare il pescatore dilettante negli anni trenta era molto più circoscritto dell'attuale, che vede il singolo sportivo spostarsi da un capo all'altro del paese. Neppure le condizioni ambientali erano quelle attuali, sussistendo ancora ampie zone umide, prima che costose e talora non sempre utili bonifiche le eliminassero.

In questo contesto tra il 1931 e il 1942 la pesca dilettantistica andò assumendo un carattere sempre più marcatamente sportivo, creando i presupposti per l'istituzione di un ente nazionale destinato a raccogliere intorno a sé le tante iniziative sorte un po' dappertutto.

Il 1942 avrebbe dovuto essere anno di olimpiadi, fatto che portò alla nascita frettolosa di alcune strutture sportive, anche sull'onda di manifestazioni a carattere propagandistico a fini bellici, all'epoca frequenti. La Federazione Italiana Pesca Sportiva (F.I.P.S.), che non riguardava sport da olimpiade, fu uno di tali esempi.

La data di nascita ufficiale della F.I.P.S., quale risulta dall' art. 1 del suo Statuto, è il **27 giugno 1942**, ed il provvedimento che le dette origine è una delibera Presidenziale emanata dal C.O.N.I. per la facoltà concessagli dall'art. 5 comma 2 della legge 16/2/1942 n.426. In detto articolo si precisa però che, per l'organizzazione, occorre rifarsi alle norme del già citato T.U. 8/10/1931 n.1604 e successive modifiche.

La fine del secondo conflitto mondiale trovò le acque pubbliche e il patrimonio ittico disastrati, per molte ragioni. Durante la guerra, e per non breve tempo nel dopoguerra, i mezzi preferiti per la pesca in acque interne e marine furono il cloro e gli esplosivi. Al degrado prodotto da tali sistemi si aggiungevano le pretese di una miriade di soggetti vantanti diritti di esclusiva, veri o falsi, sulle acque interne.

Questa situazione, che ostacolava pesantemente il normale esercizio della pesca sportiva, ormai praticata da un numero crescente di appassionati, finì per provocare soprattutto al nord la creazione di sodalizi tra gli sportivi interessati a porre un argine alla dilagante anarchia esistente nella pesca.

Il 12/2/1946 si tenne a Monza una riunione in cui, denunciato pubblicamente il grave stato di disordine delle acque interne, si votò un O.d.G. che chiamava in causa le autorità responsabili centrali e periferiche affinché intervenissero a far cessare gli abusi e a restituire efficacia alle leggi.

Il Ministero dell'Agricoltura e Foreste convocò a Roma i responsabili della Federazione e della Sezione Provinciale di Milano e affidò quindi alla F.I.P.S. l'incarico di provvedere al riordinamento e all'organizzazione del settore che era di sua competenza per debito d'istituto, concedendole una quota sui versamenti delle licenze governative e una soprattassa.

Da qui nacquero anche i presupposti per quello che venne chiamato il Congresso Costituente della F.I.P.S., una riunione di rappresentanti che si tenne a Bologna il 17 e 18 novembre 1947. Da quell'assemblea sortì il primo Statuto Federale, contenente la base della sua struttura e delle sue articolazioni.

L'opera venne completata a Firenze nell'aprile del 1948 con la prima Assemblea Nazionale dei delegati, che approvò lo Statuto, elesse il Consiglio Federale e nominò Presidente il Comm. Aldo Clozza di Lecco.

Da questo momento la F.I.P.S. iniziò la sua attività regolare, e già un paio di anni dopo emergono i primi dati di un certo rilievo: nel 1950 la Federazione conta 1250 federati per 221 società. Da allora inizia un incremento esponenziale: il numero degli iscritti aumenta di

sette volte nel quinquennio '50-'55, si raddoppia nel quinquennio successivo, per crescere fino alla punta massima di 638.882 unità nel 1972.

Nel corso degli anni la F.I.P.S., nata originariamente per promuovere la pesca dilettantistica nelle acque interne e in mare, allarga il proprio campo di azione.

Nel 1949, gli Sport Subacquei entrano a far parte della F.I.P.S.

Da subito ne vengono incoraggiati lo sviluppo e la penetrazione in ogni regione e strato sociale, anche attraverso la creazione di una serie di commissioni sportive, tecniche, scientifiche e mediche. In particolare la pratica della pesca subacquea si diffonde rapidamente, dando luogo ad un movimento sportivo che in pochi anni riesce a coinvolgere altre nazioni al punto di consentire di organizzare nel 1957 il primo Campionato del Mondo, a Lussinpiccolo. L'agonismo subacqueo è andato arricchendosi di altre specialità. Tra queste, in particolare: apnea, fotografia subacquea, safari fotografico subacqueo, video subacqueo, tiro al bersaglio subacqueo, hockey subacqueo, rugby subacqueo.

Accanto alla organizzazione delle attività agonistiche, fin dalle origini la F.I.P.S. comprese la necessità di dar vita ad una struttura didattica tesa ad insegnare allo sportivo le cognizioni teoriche e scientifiche della subacquea. Corsi non federali, ma che già prefiguravano la struttura futura, avvennero a Milano nel '52, organizzati dal Goggler Club Milano. I primi corsi federali con vero e proprio programma didattico e brevetto iniziarono nell'aprile '57 a Torino e successivamente a Genova, Bologna e Milano. Nel '59 venne istituita a Nervi (GE) la Scuola Nazionale di Immersione che, sotto la guida di Duilio Marcante, organizza dal 1959 al 1984 un centinaio di corsi che brevettano istruttori oltre 1500 partecipanti.

La Federazione da svariati anni ha sancito ufficialmente, con l'approvazione di una modifica statutaria, il cambiamento della propria denominazione da Federazione Italiana Pesca Sportiva, in quella attuale di Federazione Italiana Pesca Sportiva e Attività Subacquee (F.I.P.S.A.S.)

Il percorso che porterà il nuoto pinnato a diventare una disciplina autonoma all'interno della F.I.P.S. inizia nel 1955.

In quell'anno viene inviata ai circoli subacquei una circolare in cui la F.I.P.S. "…nell'intento di favorire con ogni mezzo il diffondersi della pesca subacquea … preso accordi con la competente Federazione Italiana Nuoto…" si assume "la piena rappresentanza e tutela di questa specifica attività sportiva", proponendo " l'organizzazione di gare di un certo rilievo, di cui si gradirebbe dare notizia alla stampa". Col passare degli anni questa disciplina sportiva si è via via andata affrancando dalla subacquea, fino a vedere riconoscere la propria identità e autonomia gestionale nel 1984, anno in cui il Nuoto Pinnato diviene settore autonomo.

La Federazione Oggi

Con l'emanazione del D. Lgs. 242/99 (meglio conosciuto, dal nome del Ministro proponente, come Decreto Melandri), la Federazione perde la propria natura di organo del Coni ed acquista, al pari di tutte le altre Federazioni Sportive Nazionali, natura di Associazione con

personalità giuridica di diritto privato, cui è riconosciuta autonomia tecnica, organizzativa e di gestione, sotto la vigilanza del C.O.N.I.

La Federazione opera in sinergia con Sport e Salute S.p.A., Società per azioni costituita in forza dell'articolo 8 del decreto-legge 8 luglio 2002 n. 138, convertito con legge 8 agosto 2002 n. 178 e modificata ai sensi del comma 629 e seguenti, articolo 1 della legge 30 dicembre 2018, n. 145. Sport e Salute, società dello Stato che operando in base a specifici accordi, fornisce servizi e prestazioni a supporto delle attività delle Federazioni Sportive Nazionali, delle Discipline Sportive Associate, degli Enti di Promozione Sportiva, dei Gruppi Sportivi Militari, dei Corpi civili dello Stato e delle Associazioni benemerite, provvede a promuovere, sviluppare e sostenere la pratica sportiva, i progetti e le altre iniziative finalizzati allo svolgimento di attività a favore dello sport, della salute e dello sviluppo della cultura sportiva; è il soggetto incaricato di attuare le scelte di politica pubblica sportiva, con particolare Federazioni Sportive Nazionali.

Società dello Stato per la promozione dello sport e dei corretti stili di vita incaricata anche di distribuire i contributi pubblici agli Organismi sportivi.

Essa è costituita da Tesserati singoli e Società, Associazioni ed Organismi sportivi affiliati che hanno per fine la pratica della pesca sportiva nelle acque interne e nel mare, del lancio sia tecnico che di potenza effettuato con attrezzi da pesca, delle attività subacquee e delle attività di superficie che prevedono l'uso di pinne o di monopinna, sia in forma agonistica che amatoriale.

La Federazione ha compiuto, il 27 giugno 2022, il suo 80esimo compleanno. La Federazione si è riunita sabato 28 gennaio 2023, nella Sala Petrassi dell'Auditorium Parco della Musica, per celebrare l'evento unitamente alla celebrazione degli Azzurri FIPSAS. Un importante evento organizzato per premiare tutti gli atleti, i commissari tecnici, lo staff e tutti i componenti delle delegazioni azzurre che hanno conquistato una medaglia mondiale o europea nel corso del 2022: 127 medaglie vinte che hanno permesso alla FIPSAS di battere il record di podi conquistati in un'annata agonistica. Nel 2022 le medaglie vinte nei vari Campionati Mondiali ed Europei sono state, infatti, 47 d'oro, 43 d'argento e 37 di bronzo.

Nel corso della cerimonia c'è stato spazio consegnare riconoscimenti ad alcune società affiliate alla FIPSAS da 75 anni e più: attestati e stelle d'oro a coloro i quali, in ambiti diversi, hanno dedicato "Una Vita per la FIPSAS". Nella stessa occasione è stata ufficializzata l'ammissione del nuoto pinnato ai prossimi Giochi del Mediterraneo che si svolgeranno in Italia a Taranto nel giugno del 2026 alla presenza del Presidente del CONI Giovanni Malagò, del Ministro per lo Sport e i Giovani, Andrea Abodi, del Presidente FIPSAS e del Direttore Generale del Comitato Organizzatore Taranto 2026, Raffaele Sannicandro.

La F.I.P.S.A.S. sul territorio nazionale

Sede legale: Viale Tiziano, 70 - 00196 Roma (RM)

Altre sedi

Comitato Regionale Abruzzo - VIA PORTA CARRESE 43, 64100 TERAMO (TE)

- CHIETI SEZIONE PROV. FIPSAS - VIA MAIELLA 52, 66100 CHIETI (CH)
- L'AQUILA SEZIONE PROV. FIPSAS - VIA DELLE MASSALE 40, 67100 ONNA (AQ)
- PESCARA SEZIONE PROV. FIPSAS - VIA SANDRO BOTTICELLI 28, 65124 PESCARA (PE)
- TERAMO SEZIONE PROV. FIPSAS - VIA PORTA CARRESE 43, 64100 TERAMO (TE)

Comitato Regionale Alto Adige - PIAZZA VERDI 14, 39100 BOLZANO (BZ)

- BOLZANO COMITATO PROV. FIPSAS - PIAZZA VERDI 14, 39100 BOLZANO (BZ)

Comitato Regionale Basilicata - VICOLO NADDEO 38, 85050 VILLA D'AGRI (PZ)

- MATERA SEZIONE PROV. FIPSAS - VIA F. PETRUCCELLI DELLA GATTINA 2, 75100 MATERA (MT)
- POTENZA SEZIONE PROV. FIPSAS - VIA DELLE ACACIE 3, 85100 POTENZA (PZ)

Comitato Regionale Calabria - VIA DEGLI SVEVI 130/1, 88100 CATANZARO (CZ)

- CATANZARO SEZIONE PROV. FIPSAS - VIA DEGLI SVEVI 130/1, 88100 CATANZARO (CZ)
- COSENZA SEZIONE PROV. FIPSAS - VIA CORRADO ALVARO 1, 87036 RENDE (CS)
- CROTONE DELEGA. PROV. FIPSAS - VIA COREA DEL NORD 5, 88900 CROTONE (KR)
- REGGIO CALABRIA SEZ. PROV. FIPSAS - VIA SBARRE SUPERIORI 95/E, 89132 REGGIO CALABRIA (RC)

Comitato Regionale Campania - VIA SANT'ANGELO 79, 83036 MIRABELLA ECLANO (AV)

- AVELLINO SEZIONE PROV. FIPSAS - VIA ROMA 1, 83040 CASTELFRANCI (AV)
- BENEVENTO COM. PROV. FIPSAS - VIA SANTA COLOMBA 141, 82100 BENEVENTO (BN)
- CASERTA COMITATO PROV. FIPSAS - VIA LUIGI FERRITTO 87, 81016 PIEDIMONTE MATESE (CE)
- NAPOLI SEZIONE PROV. FIPSAS - VIA ALESSANDRO LONGO 46/E, 80127 NAPOLI (NA)
- SALERNO SEZIONE PROV. FIPSAS - VIA G. BUDETTI 134, 84098 PONTECAGNANO FAIANO (SA)

Comitato Regionale Emilia Romagna - VIA TRATTATI COMUNITARI EUROPEI 1957 2007 7, 40127 BOLOGNA (BO)

- BOLOGNA SEZIONE PROV. FIPSAS - VIA TRATTATI COMUNITARI EUROPEI 1957 2007 7, 40127 BOLOGNA (BO)
- FERRARA SEZIONE PROV. FIPSAS - VIA CORTEVECCHIA 67, 44121 FERRARA (FE)
- FORLÍ SEZIONE PROV. FIPSAS - PIAZZALE GIOVANNI GIOLITTI 2, 47122 FORLI' (FC)
- MODENA SEZIONE PROV. FIPSAS - VIALE QUATTRO NOVEMBRE 40/C, 41123 MODENA (MO)
- PARMA COMITATO PROV. FIPSAS - VIA LUIGI ANEDDA 5/A, 43122 PARMA (PR)
- PIACENZA SEZIONE PROV. FIPSAS - VIA CESARE CALCIATI 14, 29122 PIACENZA (PC)

- RAVENNA SEZIONE PROV. FIPSAS - VIA ROMEA SUD 564, 48124 RAVENNA (RA)
- REGGIO EMILIA COM. PROV. FIPSAS - VIALE REGINA ELENA 16, 42124 REGGIO EMILIA (RE)
- RIMINI COMITATO PROV. FIPSAS - VIA SANTARCANGIOLESE 4827, 47824 POGGIO TORRIANA (RN)

Comitato Regionale Friuli V. Giulia - VIA DEI MACELLI 5, 34148 TRIESTE (TS)

- GORIZIA COMITATO PROV. FIPSAS - PASS.L.L. ZAMENHOF 3/3, 34170 GORIZIA (GO)
- PORDENONE SEZ. PROV. FIPSAS - VIALE DELLA LIBERTA' 75, 33170 PORDENONE (PN)
- TRIESTE SEZIONE PROV. FIPSAS - VIA DEI MACELLI 5, 34148 TRIESTE (TS)
- UDINE COMITATO PROV. FIPSAS - VIA BASTIAN 2, 33030 RAGOGNA (UD)

Comitato Regionale Lazio - VIA FLAMINIA NUOVA 830, 00191 ROMA (RM)

- FROSINONE COM. PROV. FIPSAS - VIA FRATELLI ROSSELLI 16, 03100 FROSINONE (FR)
- LATINA COMITATO PROV. FIPSAS - VIA UMBERTO I° C/O CONI 100, 04100 LATINA (LT)
- RIETI SEZIONE PROV. FIPSAS - VIA FUNDANIA - TORRE A SNC, 02100 RIETI (RI)
- ROMA COMITATO PROV. FIPSAS - VIA FLAMINIA NUOVA 830, 00191 ROMA (RM)
- VITERBO SEZIONE PROV. FIPSAS - VIA MONTE CENGIO 8, 01100 VITERBO (VT)

Comitato Regionale Liguria - VIALE PADRE SANTO 1, 16122 GENOVA (GE)

- GENOVA SEZIONE PROV. FIPSAS - VIA SAGRADO 29, 16147 GENOVA (GE)
- IMPERIA COMITATO PROV. FIPSAS - VIA GARESSIO 17, 18100 IMPERIA (IM)
- LA SPEZIA SEZIONE PROV. FIPSAS - VIA VALDILOCCHI 9, 19126 LA SPEZIA (SP)
- SAVONA SEZIONE PROV. FIPSAS - VIA MONTENOTTE 2/2, 17100 SAVONA (SV)

Comitato Regionale Lombardia - VIA PASINO 2, 27100 PAVIA (PV)

- BERGAMO SEZIONE PROV. FIPSAS - VIA MONTE GLENO 2/L, 24125 BERGAMO (BG)
- BRESCIA SEZIONE PROV. FIPSAS - VIA DEL LAGHETTO 1, 25030 RONCADELLE (BS)
- COMO SEZIONE PROV. FIPSAS - VIA DON BOSCO 8, 22100 COMO (CO)
- CREMONA SEZIONE PROV. FIPSAS - VIA F. FILZI 35, 26100 CREMONA (CR)
- LECCO SEZIONE PROV. FIPSAS - C.SO CARLO ALBERTO 58, 23900 LECCO (LC)
- MANTOVA SEZIONE PROV. FIPSAS - VIA PRINCIPE AMEDEO 29, 46100 MANTOVA (MN)
- MILANO-LODI SEZ. PROV. FIPSAS - VIA GIOVANNI BATTISTA PIRANESI 46, 20137 MILANO (MI)
- MONZA-BRIANZA SEZ. PROV. FIPSAS - VIA DON COLNAGHI 14, 20851 LISSONE (MB)
- PAVIA SEZIONE PROV. FIPSAS - VIA PASINO DEGLI EUSTACHI 2, 27100 PAVIA (PV)
- SONDRIO SEZIONE PROV. FIPSAS – VIA PIAZZA 198, 23020 MONTAGNI IN VALTELLINA (SO)
- VARESE SEZIONE PROV. FIPSAS - VIA SPERI DELLA CHIESA 15, 21100 VARESE (VA)

Comitato Regionale Marche - VIA CAMERANENSE SNC, 60131 ANCONA (AN)

- ANCONA COM.TO PROV. FIPSAS - VIA CAMERANENSE SNC, 60131 ANCONA (AN)
- ASCOLI PICENO SEZ. PROV. FIPSAS - VIA A. CECI 7, 63100 ASCOLI PICENO (AP)
- MACERATA SEZ. PROV. FIPSAS - VIA VALADIER 30, 62100 MACERATA (MC)
- PESARO COMITATO PROV. FIPSAS - VIA CHIARUCCIA 16, 61032 FANO (PU)

Comitato Regionale Molise - CONTRADA FOSSATO CUPO 10, 86100 CAMPOBASSO (CB)

- CAMPOBASSO SEZ. PROV. FIPSAS - VIA CARDUCCI 4/H, 86100 CAMPOBASSO (CB)
- ISERNIA SEZIONE PROV. FIPSAS - VIA BERTA - PALAZZO DELLA PROVINCIA S.N.C., 86170 ISERNIA (IS)

Comitato Regionale Piemonte - VIA GIUSEPPE MAZZINI 44, 10123 TORINO (TO)

- ALESSANDRIA SEZ. PROV. FIPSAS - PIAZZA GIORGIO AMBROSOLI 5, 15121 ALESSANDRIA (AL)
- ASTI SEZIONE PROV. FIPSAS - VIA SELLAI 12, 14100 ASTI (AT)
- BIELLA SEZIONE PROV. FIPSAS - VIA FELICE COPPA 45, 13900 BIELLA (BI)
- CUNEO SEZIONE PROV. FIPSAS - VIA FORO BOARIO 19, 12045 FOSSANO (CN)
- NOVARA SEZIONE PROV. FIPSAS - STRADA COMUNALE PER NIBBIA 8/10/12, 28060 SAN PIETRO MOSEZZO (NO)
- TORINO SEZIONE PROV. FIPSAS - VIA GIUSEPPE MAZZINI 44, 10123 TORINO (TO)
- VERBANIA SEZIONE PROV. FIPSAS - VIA BOCCACCIO 2, 28844 VILLADOSSOLA (VB)
- VERCELLI SEZIONE PROV. FIPSAS - VIA QUINTINO SELLA 1, 13100 VERCELLI (VC)

Comitato Regionale Puglia - VIA QUINTO ENNIO 68, 72021 FRANCAVILLA FONTANA (BR)

- BARI SEZIONE PROV. FIPSAS - MOLO PIZZOLI, 70123 BARI (BA)
- BRINDISI SEZIONE PROV. FIPSAS - VIA NUMA POMPILIO 50, 72100 BRINDISI (BR)
- FOGGIA COM.TO PROV. FIPSAS - VIA MARTIRI DI VIA FANI 70, 71122 FOGGIA (FG)
- LECCE SEZIONE PROV. FIPSAS - VIALE LORÉ 20, 73100 LECCE (LE)
- TARANTO SEZIONE PROV. FIPSAS - VIA QUINTO ENNIO 68, 72021 FRANCAVILLA FONTANA (BR)

Comitato Regionale Sardegna - VIA LACONI 11/13, 09028 SESTU (CA)

- CAGLIARI COM.TO PROV. FIPSAS - VIA FRANCESCO RISO 5, 09134 CAGLIARI (CA)
- NUORO SEZIONE PROV. FIPSAS - VIA VENETO 21, 08100 NUORO (NU)
- OLBIA TEMPIO SEZ. PROV. FIPSAS - VIA DEL ROSMARINO 18, 07026 OLBIA (SS)
- ORISTANO DELEGA. PROV. FIPSAS - VIA PLANARGIA 19, 08013 BOSA (OR)
- SASSARI COM.TO PROV. FIPSAS - VIA MICHELANGELO 20, 07017 PLOAGHE (SS)

Comitato Regionale Sicilia - VIA GALERMO 210, 95123 CATANIA (CT)

- AGRIGENTO DELEGA. PROV. FIPSAS - VIA DEGLI EUCALIPTI 19, 92100 AGRIGENTO (AG)
- CALTANISSETTA SEZ. PROV. FIPSAS - STRADA STATALE 117 BIS KM 88,200 SN, 93012 GELA (CL)
- CATANIA SEZIONE PROV. FIPSAS - VIA GALERMO 210, 95123 CATANIA (CT)
- ENNA SEZIONE PROV. FIPSAS - VIA DELLA LIBERTA' 5, 94013 LEONFORTE (EN)
- MESSINA COM. PROV. FIPSAS - VIA SANTA MARIA DELL'ARCO 16, 98121 MESSINA (ME)
- PALERMO SEZIONE PROV. FIPSAS - VIA FRANCESCO MARIA ALIAS 2/D, 90145 PALERMO (PA)
- RAGUSA SEZIONE PROV. FIPSAS - VIA GIOVANNI MARTORANA 11, 97100 RAGUSA (RG)
- SIRACUSA SEZIONE PROV. FIPSAS - VIA OFANTO 3, 96100 SIRACUSA (SR)
- TRAPANI SEZIONE PROV. FIPSAS - VIA DELLA QUERCIA 12, 91100 TRAPANI (TP)

Comitato Regionale Toscana - VIA DI RIPOLI 207V / 1° PIANO, 50126 FIRENZE (FI)

- AREZZO SEZIONE PROV. FIPSAS - VIA VITTORIO VENETO 33/13, 52100 AREZZO (AR)
- FIRENZE SEZIONE PROV. FIPSAS - VIA DI RIPOLI 207V / 1° PIANO, 50126 FIRENZE (FI)
- GROSSETO SEZIONE PROV. FIPSAS - VIA GIUSEPPE PARINI 7/H, 58100 GROSSETO (GR)
- LIVORNO SEZIONE PROV. FIPSAS - VIA MARCO MASTACCHI 21, 57122 LIVORNO (LI)
- LUCCA SEZIONE PROV. FIPSAS - VIA DEI COSELLI 13, 55012 CAPANNORI (LU)
- MASSA CARRARA SEZ. PROV. FIPSAS – C/O CONI VIA GALILEO GALILEI, 133 – 54033 MARINA DI CARRARA (MS)
- PISA SEZIONE PROV. FIPSAS - VIA GIUSEPPE MALAGOLI 12, 56124 PISA (PI)
- PISTOIA SEZIONE PROV. FIPSAS - VIA DI SANT'ANGIOLO 25C, 51100 PISTOIA (PT)
- PRATO COMITATO PROV. FIPSAS - VIALE DELLA REPUBBLICA 158, 59100 PRATO (PO)
- SIENA SEZIONE PROV. FIPSAS - VIA PAOLO FRAJESE 35, 53100 SIENA (SI)

Comitato Regionale Trentino - VIA DELLA MALPENSADA 84, 38123 TRENTO (TN)

- TRENTO COMITATO PROV. FIPSAS - VIA DELLA MALPENSADA 84, 38123 TRENTO (TN)

Comitato Regionale Umbria - VIA MARTIRI DEI LAGER 65/B, 06128 PERUGIA (PG)

- PERUGIA COM.TO PROV. FIPSAS - VIA MARTIRI DEI LAGER 65, 06128 PERUGIA (PG)
- TERNI COMITATO PROV. FIPSAS - CORSO DEL POPOLO 24, 05100 TERNI (TR)

Comitato Regionale Valle D'Aosta - VIA PLOUT 17, 11020 SAINT-MARCEL (AO)

- AOSTA DELEGAZIONE PROV. FIPSAS - VIA PLOUT 17, 11020 SAINT-MARCEL (AO)

Comitato Regionale Veneto - VIALE NEREO ROCCO, 35135 PADOVA (PD)

- BELLUNO SEZIONE PROV. FIPSAS - PIAZZA MERLIN 25, 32028 TRICHIANA (BL)
- PADOVA SEZIONE PROV. FIPSAS - VIALE NEREO ROCCO SNC, 35135 PADOVA (PD)
- ROVIGO COMITATO PROV. FIPSAS – VIALE PORTA ADIGE 45/g, 45100 Rovigo (RO)
- TREVISO COMITATO PROV. FIPSAS - VIA S. ANTONIO 6, 31056 BIANCADE (TV)
- VENEZIA SEZIONE PROV. FIPSAS - CORSO DEL POPOLO 67 INT 5, 30172 VENEZIA (VE)
- VERONA SEZIONE PROV. FIPSAS - VIA ALBERE 43, 37138 VERONA (VR)
- VICENZA SEZIONE PROV. FIPSAS - VIA MUGGIA 14, 36100 VICENZA (VI)

GLI SPONSOR DELLA FEDERAZIONE AL 31/12/2023

navico SUZUKI ITALIAN EXHIBITION GROUP A merger of Rimini Fiera and Fiera di Vicenza STEGIP4

LE CONVENZIONI DELLA FEDERAZIONE AL 31/12/2023

La **Federazione Italiana Pesca Sportiva e Attività Subacquee** (F.I.P.S.A.S.), in persona del Presidente legale rappresentante *pro tempore*, ha sottoscritto le seguenti Convenzioni con Enti, Organismi e/o Amministrazioni per regolare una determinata attività nel rispetto dei reciproci impegni allo scopo di raggiungere obiettivi comuni per contrastare:

- la drammatica perdita di biodiversità
- la crisi climatica
- la pesca e il commercio illegale
- il bracconaggio
- la degradazione e la frammentazione di habitat terrestri e acquatici
- la crisi idrica
- la perdita di specie a rischio e di fauna ittica

Per questo la **F.I.P.S.A.S.** collabora con gli Istituti scientifici, le Università, le Imprese e le Associazioni di settore che possano contribuire a raggiungere gli obiettivi del programma federale di protezione e tutela della biodiversità e del clima.

CONVENZIONI - ANNO 2023	
	Il Protocollo d'intesa disciplina l'attività di collaborazione con il **Comando Unità Forestali Ambientali e Agroalimentari Carabinieri** (**CUFA**), con sede in Roma; la collaborazione ha come obiettivo la promozione di iniziative di sensibilizzazione in tema di prevenzione e contrasto dell'illegalità, nei settori della tutela del patrimonio fluviale e lacustre, delle aree protette e della biodiversità, della lotta al bracconaggio, della salvaguardia della fauna autoctona ed esotica; Altri ambiti di collaborazione sono: - lo sviluppo di attività congiunte volte alla prevenzione e alla repressione dei reati contro l'ambiente, in particolare in materia di contrasto al bracconaggio ittico, anche attraverso mirati piani di intervento per zone; - la realizzazione di progetti, nazionali e internazionali, studi, ricerche e analisi, sui temi della tutela della fauna ittica e dell'ambiente;

	- l'organizzazione di specifiche iniziative in favore dei giovani finalizzate alla diffusione della cultura della tutela del patrimonio ambientale nazionale e della biodiversità: - la pianificazione di attività formative reciproche in favore del personale nelle materie di interesse comune e ulteriori sinergie, anche al di fuori delle casistiche individuate nel presente Protocollo, in presenza di convergenti interessi istituzionali.
Mediterranean Trout Research Group	Con la Convenzione con la **Mediterranean Trout Research Group (MTRG)**, associazione scientifica che si occupa di studi e ricerche sui salmonidi e altri pesci di acqua dolce, si intende promuovere una ricerca più approfondita sulle popolazioni di Trota Mediterranea "*Salmo ghigii*", originaria delle Alpi occidentali, Appennino, Corsica e Sardegna, nelle acque interne piemontesi, mediante un'attività di indagine su esemplari reperiti in alcuni siti di interesse, al fine di valutare la reale autoctonia degli esemplari di trota mediterranea nel territorio della Regione Piemonte.
DIPARTIMENTO DI BIOLOGIA UNIVERSITÀ DEGLI STUDI DI PADOVA	Sottoscrizione di un Accordo Quadro con **l'Università degli Studi di Padova – Dipartimento di Biologia** per sviluppare in collaborazione un progetto di ricerca per uno studio sulla presenza, interazione e distribuzione spaziale di specie di elasmobranchi nel Mar Adriatico attraverso la partecipazione congiunta di personale di ricerca di ambo le parti, con l'importante coinvolgimento dei club di pesca sportiva affiliati alla Federazione. La collaborazione tra ricercatori e pescatori sportivi consente, di anno in anno, di raccogliere nuovi dati e di acquisire sempre più conoscenze sulla presenza e sui movimenti degli squali pelagici nel Mar Mediterraneo per salvaguardare gli squali, di gran lunga la specie di pesci marini più a rischio in Europa, minacciati da livelli insostenibili di catture accidentali, inquinamento e alterazione del loro habitat.

ISPRA Istituto Superiore per la Protezione e la Ricerca Ambientale	Le azioni previste nell'ambito della proposta progettuale denominate "***Coastal Communities for sustainible management of marine and dune habitats in N2000 Network* – LIFE TerrAmare**" sono in linea con gli obiettivi di gestione e conservazione degli habitat perseguiti dalla F.I.P.S.A.S. L'obiettivo principale del progetto è il miglioramento dello stato di conservazione di habitat e di specie di ambiente costiero e marino a partire dalla Spiaggia Ecologica quale modello di gestione sostenibile degli arenili, recentemente sviluppato da ISPRA nei siti interessati dalla presenza di *banquette* e/o depositi di *Posedonia oceanica.* Il coinvolgimento dei volontari della F.I.P.S.A.S. nelle attività di conservazione, di monitoraggio e di sensibilizzazione svolge un ruolo cruciale nel successo del progetto LIFE, permettendo di ridurre al minimo i costi degli interventi, di coinvolgere la società locale e contribuire a garantire la sostenibilità a lungo termine del progetto. Si manifesta pertanto, da parte della Federazione, interesse a supportare la proposta progettuale con particolare riferimento alle attività di network, alla definizione della Comunità della Spiaggia Ecologica (WP2), a sostenere i processi per l'esecutività delle azioni di conservazione (WP5) e più in generale al trasferimento del modello di gestione sostenibile.
enel	Il Protocollo d'intesa con **ENEL** è finalizzato allo sviluppo di una più moderna gestione della risorsa idrica, in un'ottica di sostenibilità e salvaguardia della biodiversità per la conservazione di habitat e specie presenti nei laghi e ne regola le azioni di recupero, sorveglianza e ripopolamento della fauna ittica durante le eventuali operazioni di svuotamento parziali o totali degli invasi, per la prevenzione dell'ecosistema acquatico e la tutela delle risorse ittiche presenti nei bacini. Obiettivo della collaborazione è quello di proporre e gestire progetti di valorizzazione dei bacini di proprietà ENEL attraverso azioni di monitoraggio e programmazione, finalizzati alla tutela del patrimonio

	ittico presente, nonché di incentivare la pratica della pesca sportiva, regolamentata dalla F.I.P.S.A.S., nei bacini stessi. Il protocollo regola, inoltre, l'accesso degli associati F.I.P.S.A.S. ai bacini di proprietà ENEL ai fini della pesca sportiva, secondo apposite norme di comportamento e di sicurezza, in particolare con iniziative di formazione specifiche per elevare il grado di sensibilizzazione dei pescatori sportivi e ricreativi verso il tema del rischio elettrocuzione in caso di attività di pesca in prossimità di linee elettriche. Non di minore importanza, rivestono le collaborazioni con gli Istituti scolastici e altre realtà giovanili del territorio che insistono sui bacini, con uscite didattiche volte a sensibilizzare e far conoscere le attività ambientali e eco-sostenibili messe in campo da F.I.P.S.A.S. e ENEL sul versante della tutela e conservazione della biodiversità e degli ecosistemi acquatici.
	L'accordo di collaborazione con il Ministero dell'Interno – **Dipartimento dei Vigili del Fuoco**, **del Soccorso Pubblico e della Difesa Civile** – **Direzione Centrale per la Formazione**, è volto all'erogazione da parte di F.I.P.S.A.S. con l'ausilio del proprio corpo docente specializzato nelle attività subacquee di una serie di corsi per l'uso di miscele sintetiche in immersione – III fase ipossica ai sommozzatori e al personale di diretta dipendenza dell'ufficio contrasto al rischio acquatico, specialità nautiche e sommozzatori appartenenti ai Dipartimenti regionali del Corpo dei Vigili del Fuoco.
	La F.I.P.S.A.S., su richiesta dei Dipartimenti di Biologia delle Università Politecnica delle Marche (Capofila del progetto Life) e Università degli Studi di Padova, ha aderito al progetto **LIFE-PROMETHEUS** (*PROMoting Elasmobranchs Conservation THrough by-catch reduce, Ecotourism and alternative sustainable fisheries*), volto a migliorare la conservazione degli elasmobranchi riducendo le loro catture accessorie, promuovendo una pesca alternativa sostenibile, le migliori pratiche di conservazione e attività di ecoturismo.

	Il progetto mira a realizzare azioni pilota e dimostrative in diverse aree del Mediterraneo che rappresentano hotspot di biodiversità o aree sensibili per alcune fasi della storia vitale della specie (ad esempio, aree di deposizione delle uova, foraggiamento, aree di crescita, ecc.). Il ruolo della F.I.P.S.A.S. è stato quello di promuovere le attività subacquee e di sostenere una pesca ricreativa sostenibile, contribuendo in particolare alla diffusione delle migliori pratiche di ecoturismo subacqueo sostenibile sviluppate nell'ambito del progetto. Altra azione della F.I.P.S.A.S. è stata sensibilizzare i pescatori ricreativi verso l'uso di deterrenti per ridurre le catture accessorie di elasmobranchi e la partecipazione attiva dei propri iscritti e di tutte le società di pesca e di subacquea affiliate alle attività di formazione inserite nel progetto.
	La Convenzione con il **Raggruppamento Subacquei ed Incursori "Teseo Tesei" della Marina Militare**, in un'ottica di collaborazione tra le forze specialistiche al servizio della componente di marina delle nostre Forze Armate è finalizzata al rilascio ai neo-brevettati di ogni anno dei seguenti brevetti: a) Palombari: Brevetto 3*** FIPSAS b) Incursori: Brevetto 1* FIPSAS e a riconoscere, in ambito federale, al Personale incursore, qualora acquisisse altri brevetti militari attraverso – C.M.A.S, il brevetto per la subacquea ricreativa, qualora ne fossero sprovvisti.
	La Convenzione con il **SUISM – Struttura Universitaria di Igiene e Scienze Motorie dell'Università degli Studi di Torino** è finalizzata, nell'ambito dell'insegnamento "Sport Attività Subacquee" presente nel piano di studi del Corso di Laurea in Scienze delle attività motorie e sportive (L22), al conseguimento, per gli studenti, dei titoli: • Sommozzatore di 1° grado P1 – FOPSAS/CMAS

	• Sommozzatore di 2° grado P2 – FIPSAS/CMAS • Sommozzatore di 3° grado P3 – FIPSAS/CMAS • Corsi di specialità FIPSAS/CMAS Le parti si impegnano inoltre a promuovere e realizzare altre attività (convegni, stage, seminari, gruppi di studio, etc.) propedeutiche all'insegnamento del Corso di Laurea.
	La Convenzione con **ASI – Associazioni Sportive Sociali Italiane** è finalizzata al proseguimento, da parte dell'Ente di Promozione, dei corsi per il rilascio dei brevetti FIPSAS/CMAS per le Attività Subacquee mediante l'affiliazione dello stesso alla Federazione e la possibilità per l'Ente di mantenere in evidenza la propria identità associativa sui Brevetti rilasciati sotto l'egida FIPSAS ai propri associati.
	Sport, natura, eco-discipline: come divertirsi ed educare i giovani alla sostenibilità attraverso gli sport di squadra. Ecco perché è fondamentale sin dall'infanzia, una corretta educazione ambientale. Perché giovani consapevoli daranno vita a adulti responsabili. E perché non farlo anche attraverso lo sport? Ci sono tante attività che non solo fanno star bene, educano al rispetto per la natura che ci circonda. Basta poco per trasmettere alle giovani generazioni uno stile di vita eco-sostenibile: - l'importante è farlo in maniera divertente e creativa. Coinvolgendoli in attività sportive e eco-green, insegniamo loro a fare la raccolta differenziata, utilizzare i contenitori per depositare la plastica, non abbandonare nulla se si è su una spiaggia o nel verde di un prato. Giochi del Mare, le "**Olimpiadi**" di tutti gli sport estivi. In un unico evento sono, infatti, raccolte tutte le discipline sportive del mare con quelle legate alla spiaggia, fuse fra loro da quella linea della battigia che unisce - più che dividere - la terra e l'acqua. Beach volley, beach badminton e beach rugby si mescolano con la vela, la foto sub, il kyte surf e i record del mondo in apnea. Tutte attività che hanno il loro "campo di gioco" nella natura, nell'acqua, nell'aria, nel sole.

	Più di 2000 bambine e bambini, ragazze e ragazzi hanno invaso le spiagge dell'Isola di Ischia per vivere momenti di gioco e di Sport all'insegna dell'ambiente e della sostenibilità, raccogliendo rifiuti, bottiglie di plastica, cartacce, mozziconi di sigarette, mascherine e altri rifiuti non degradabili. Tornando a casa stanchi, ma felici e con la consapevolezza di aver contribuito in prima persona anche alla tutela e alla preservazione dell'ambiente.

III.
Struttura, governo e

amministrazione

III. STRUTTURA, GOVERNO E AMMINISTRAZIONE

Sistema di governo, articolazione e composizione degli organi.

La struttura F.I.P.S.A.S. si articola a livello nazionale, regionale e provinciale. Ogni livello viene governato da Organi eletti democraticamente.
Tali Organi federali si distinguono in Organi centrali, Organi territoriali, Organi di Giustizia sportiva e altri Organi.

A) Sono Organi centrali:
1) l'Assemblea Nazionale;
2) il Presidente Federale;
3) il Consiglio Federale;
4) la Giunta Esecutiva;
5) il Collegio Nazionale dei Revisori dei Conti;
6) il Segretario Generale.

B) Sono Organi territoriali:
1) i Comitati Regionali;
2) le Assemblee Regionali;
3) i Presidenti dei Comitati regionali;
4) i Delegati Regionali;
5) i Comitati Provinciali;
6) le Assemblee Provinciali;
7) le Sezioni Provinciali;
8) i Delegati provinciali;
9) i Presidenti dei Comitati Provinciali, Sezioni Provinciali e Delegazioni Provinciali.

C) Sono Organi di Giustizia sportiva:
1) il Giudice Sportivo Nazionale;
2) i Giudici Sportivi Territoriali;
3) la Corte Sportiva di Appello;
4) il Tribunale Federale;
5) la Corte Federale di Appello;

D) Sono altri Organi:
1) i Comitati di Settore:
   i) il Comitato Pesca di Superficie;
   ii) il Comitato Attività Subacquee e Nuoto Pinnato.
   iii) il Comitato di Settore Acque e Impianti;
   iv) il Comitato di Settore Didattica Subacquea.
3) la Consulta Federale;
4) la Procura Federale;
5) la Commissione Federale di Garanzia.

A) Organi Centrali

A.1 Assemblea Nazionale

L'Assemblea Nazionale è il massimo organo della Federazione, alla quale compete decidere ed indirizzare l'attività federale. Ad essa sono riservate tutte le deliberazioni e decisioni nelle materie che legge e Statuto le riconoscono.

É costituita dai:

- presidenti di società, associazioni sportive e APS affiliate aventi diritto di voto o da un loro delegato che sia membro del Consiglio Direttivo dello stesso affiliato;
- delegati di atleti e tecnici sportivi eletti nell'ambito di ciascuna regione, in apposite assemblee di categoria nella misura di: 100 delegati per gli atleti e 40 delegati per i tecnici sportivi.

Funzioni

L'Assemblea Nazionale ordinaria elegge il Presidente della Federazione, i membri del Consiglio federale, il Presidente del Collegio nazionale dei Revisori dei Conti; provvede all'approvazione dei bilanci programmatici di indirizzo dell'Organo di amministrazione. All'Assemblea Nazionale compete, inoltre, la nomina dei Tesserati Onorari e benemeriti nonché del Presidente Onorario. Ad essa spetta formulare gli indirizzi per lo svolgimento di tutta l'attività federale; ad essa sono altresì riservate tutte le decisioni e deliberazioni nelle materie che leggi e Statuto le riconoscono.

L'Assemblea Nazionale straordinaria delibera sulla proposta di scioglimento della Federazione; le modifiche dello Statuto; l'elezione del Nuovo Consiglio federale decaduto a seguito delle dimissioni o della vacanza definitiva del Presidente o della maggioranza dei Consiglieri e l'elezione dei singoli membri del Consiglio federale; la reintegrazione del Presidente del Collegio nazionale dei Revisori dei Conti; le deliberazioni su questioni di straordinaria amministrazione o di interesse generale o su questioni di competenza dell'Assemblea Ordinaria che, per motivi di urgenza, non possono essere differite e siano iscritte all'O.d.G.; la discussione e l'approvazione del bilancio già approvato dal Consiglio federale, nel caso che il Collegio nazionale dei Revisori dei Conti abbia espresso parere negativo sullo stesso o la Giunta Nazionale del C.O.N.I. non lo abbia approvato.

La Federazione Italiana Pesca Sportiva e Attività Subacquee (F.I.P.S.A.S.) il giorno 17 giugno 2023 ha convocato l'Assemblea straordinaria dell'Associazione per approvare all'unanimità lo Statuto Federale, adeguato in conformità a quanto previsto dal D.Lgs. n. 117/2017 e ss.mm. (Codice Terzo Settore) e altre modifiche di carattere organizzativo intervenute per meglio consentire lo svolgimento dell'attività associativa.

A.2 Presidente federale

Il Presidente federale è la figura apicale della Federazione, viene eletto dall'Assemblea Nazionale Ordinaria e, in alcuni specifici casi previsti dallo Statuto, da quella Straordinaria.

Funzioni

Il Presidente federale ha la legale rappresentanza della Federazione; ha la responsabilità generale dell'area tecnico– sportiva; convoca e presiede le riunioni del Consiglio federale previa formulazione dell'ordine del giorno e vigila sull'esecuzione delle delibere adottate; convoca l'Assemblea nazionale Ordinaria, Straordinaria, le Assemblee di Settore, la Giunta esecutiva e la Consulta federale; nomina le Commissioni di scrutinio e verifica poteri; propone i nominativi dei Tesserati Onorari e Benemeriti; predispone la relazione sulla gestione da presentare al Consiglio federale per l'approvazione del bilancio di previsione, delle sue variazioni e del bilancio d'esercizio; designa i delegati alle Assemblee delle Federazioni internazionali; nomina consulenti; nomina il Segretario generale della Federazione, previa consultazione con il C.O.N.I. e sentito il Consiglio federale; assegna al Segretario generale e agli uffici compiti e competenze; adotta, in caso di estrema urgenza, i provvedimenti riservati al Consiglio federale, dovendo, però, riferirne e chiederne ratifica al primo Consiglio federale successivo; propone al Consiglio federale i nominativi dei componenti degli Organi di Giustizia e del Procuratore federale; concede la grazia quando risulti scontata almeno la metà della pena, ed in caso di radiazione, siano decorsi almeno cinque anni dall'adozione della sanzione definitiva. Il Presidente ha la rappresentanza legale della Federazione, esercitando un potere di vigilanza e coordinamento relativamente alla gestione e all'amministrazione della stessa Federazione.

Il Presidente federale al 31/12/2023 è il Prof. Ugo Matteoli.

A.3 Consiglio federale

Il Consiglio Federale è composto dal Presidente e da quattordici membri di cui: tre in rappresentanza degli Atleti, due dei Tecnici sportivi e nove degli Affiliati. Dura in carica quattro anni.

Funzioni

Ai sensi dell'art. 41, comma 10, e in deroga all'art. 25 del D.Lgs. n. 117/2017, il Bilancio d'Esercizio e il Bilancio Sociale vengono approvati dal Consiglio Federale ai sensi dell'art. 33 dello Statuto.

Il Consiglio federale, organo di gestione della Federazione, provvede alla direzione dell'attività federale e alla relativa gestione, predispone i programmi in conformità alle direttive approvate dall'Assemblea nazionale e ne cura l'attuazione per il perseguimento dei fini istituzionali.

In particolare, il Consiglio federale deve:

- verificare la corretta esecuzione del programma tecnico sportivo, valutare i risultati conseguiti e vigilare sul buon andamento della gestione federale;
- amministrare il patrimonio della Federazione;
- deliberare e approvare, per quanto di competenza:
  - il bilancio di previsione e le sue variazioni in corso di esercizio;

  - un prospetto annuale di spesa e un rendiconto consuntivo riferiti alle attività paralimpiche che dovranno essere trasmessi alla Giunta Nazionale del C.I.P. per la debita approvazione;
  - il bilancio di esercizio, corredato dalla relazione del Presidente federale e del Collegio dei Revisori;
  - il bilancio sociale, al ricorrere dell'obbligo previsto dall'art. 14 del D. Lgs. n.117/2017 o per ritenuta opportunità;
  - i rendiconti degli Organi Territoriali;
- nominare tra i Consiglieri, su proposta del Presidente, il Vice Presidente;
- eleggere, con separate e distinte votazioni, i membri della Giunta esecutiva in rappresentanza degli Affiliati e degli Atleti e/o Tecnici sportivi;
- ratificare i provvedimenti assunti in via di estrema urgenza dal Presidente e quelli d'urgenza della Giunta esecutiva, valutando caso per caso la sussistenza dei presupposti legittimanti l'adozione del provvedimento medesimo;
- dare esecuzione alle decisioni dell'Assemblea nazionale;
- effettuare controlli di legittimità sulle delibere assunte dalle Assemblee territoriali per l'elezione dei componenti i propri Organi direttivi;
- provvedere, per accertate irregolarità di gestione o di gravi o ripetute violazioni dell'Ordinamento sportivo o di constatata impossibilità di funzionamento, allo scioglimento degli Organi territoriali e dei Comitati di Settore nominando, in sostituzione, un Commissario, il quale, nei 60 giorni successivi all'evento, provvederà all'indizione dell'Assemblea elettiva da tenersi nei 30 giorni successivi per la ricostituzione degli Organi;
- nominare:
  - il Presidente e i Vice Presidenti del Comitato di Settore Pesca di Superficie;
  - il Presidente e il Vice Presidente del Comitato di Settore Attività Subacquee e Nuoto Pinnato;
  - il Presidente e il Vice Presidente del Comitato di Settore Acque e Impianti;
  - il Presidente e il Vice Presidente del Comitato di Settore Didattica Subacquea;
  - i componenti degli Organi di Giustizia e della Procura federale nonché della Commissione federale di Garanzia, se costituita;
  - i Delegati regionali e provinciali;
- assumere i provvedimenti di amnistia e indulto stabilendo i termini del provvedimento;
- approvare i Regolamenti federali e curarne le eventuali modifiche;
- deliberare sulle domande di riconoscimento e di affiliazione di nuove società e associazioni nel caso in cui sia stato all'uopo delegato dal Consiglio Nazionale del C.O.N.I.;
- approvare i programmi di attività dei Settori;
- determinare le tasse di affiliazione e di tesseramento e della misura della quota di spettanza dei Comitati provinciali e delle Sezioni provinciali convenzionate;
- designare un atleta paralimpico da inserire, quale rappresentante della F.I.P.S.A.S., all'interno della Commissione Nazionale Atleti del C.I.P.

Di seguito i componenti del Consiglio Federale della F.I.P.S.A.S. al 31/12/2023:

- MATTEOLI UGO (Presidente)
- GIGLI ANTONIO (Vice Presidente)
- ALLEGRINI CARLO
- COSTANZO MARIA TERESA
- DOTTO BRUNO
- FUSCONI ANTONIO
- GENTILE ALBERTO
- GIACOMINI LAURA
- NOLLI CLAUDIO
- LAVETTO LUISELLA
- ROSSI MASSIMO
- SACCHETTI ELENA
- SARTI STEFANO
- STUANI LUIGI
- ZIBONI LORENZO

A.4 Giunta esecutiva

La Giunta esecutiva è composta dal Presidente Federale, il quale la presiede, dal Vice Presidente, da due membri eletti tra i Consiglieri rappresentanti degli Affiliati, e da due tra quelli rappresentanti gli Atleti e i Tecnici sportivi.

Funzioni
La Giunta attua le delibere del Consiglio federale e provvede al compimento degli atti di ordinaria amministrazione del patrimonio; adotta in via d'urgenza, con obbligo di sottoporle a ratifica nella prima riunione del Consiglio federale, provvedimenti nelle materie di competenza non esclusiva del Consiglio stesso; esercita i poteri delegati dal Consiglio federale con le limitazioni specificate nelle singole deliberazioni di affidamento della delega e con obbligo di portare a conoscenza del Consiglio le decisioni adottate; nomina le Commissioni previste dallo Statuto e può delegare persone, anche non facenti parte del Consiglio federale, a seguire specifici programmi o iniziative, relazionando il Consiglio ove questo lo richieda; delibera la stipula di contratti e convenzioni; fissa i criteri, le modalità e i tempi delle convenzioni; delibera su ogni altro argomento che gli sia sottoposto dal Presidente o di cui sia stata richiesta l'iscrizione all'O.d.G. da almeno la maggioranza dei membri della Giunta esecutiva.

Di seguito i componenti della Giunta Federale della F.I.P.S.A.S. al 31/12/2023:

- MATTEOLI UGO (Presidente)
- GIGLI ANTONIO (Vice Presidente)
- NOLLI CLAUDIO (rappresentante degli Affiliati)
- STUANI LUIGI (rappresentante degli Affiliati)
- FUSCONI ANTONIO (rappresentante degli Atleti)
- ALLEGRINI CARLO (rappresentante dei Tecnici sportivi)

A.5 Collegio nazionale dei Revisori dei Conti

Il Collegio nazionale dei Revisori dei Conti è composto dal Presidente, eletto dall'Assemblea Nazionale, e da due componenti, di cui uno nominato dal C.O.N.I. e uno dall'Autorità di Governo con delega allo Sport, in conformità alla normativa vigente. Tutti i membri devono essere iscritti all'Albo dei Dottori Commercialisti ed Esperti Contabili o al Registro dei Revisori Legali.

Funzioni

Il Collegio esercita il controllo della gestione amministrativa federale, centrale e territoriale, compreso il controllo contabile; accerta la regolare tenuta della contabilità, appronta la relazione che correda il Bilancio d'Esercizio e il Bilancio Sociale, esamina e controlla i rendiconti degli Organi Territoriali e dei Funzionari Delegati.

Di seguito, i componenti del Collegio nazionale dei Revisori dei Conti al 31/12/2023:

- GOLINI ALESSANDRO (Presidente)
- BIZZARRI ROBERTO (Componente effettivo)
- GARAGNANI STEFANO (Componente effettivo)

A.6 Segretario Generale

Il Segretario Generale si occupa della gestione amministrativa, per la quale è direttamente responsabile, del coordinamento e della direzione degli uffici centrali della Federazione, dando così attuazione alle deliberazioni degli Organi Centrali.

Il Segretario federale al 31/12/2023 è Barbara Durante.

B) Organi territoriali

L'organizzazione territoriale della F.I.P.S.A.S. è costituita da:

- Comitati o Delegati regionali;
- Comitati o Delegati provinciali.

Nel rispetto dei principi e delle direttive della Federazione, l'organizzazione territoriale rappresenta quest'ultima nel territorio di competenza, coopera con gli Organi centrali per le azioni svolte da questi ultimi sul territorio, promuove ogni iniziativa e confronto con le amministrazioni pubbliche statali e locali in materia sportiva riguardanti l'organizzazione e il potenziamento delle discipline sportive promosse dalla Federazione e la diffusione della loro pratica, nonché sui temi della gestione e la tutela dell'ambiente e del patrimonio ittico.

B.1 Comitati Regionali

I Comitati Regionali sono istituiti in ogni Regione nel cui territorio abbiano sede 20 o più società affiliate aventi diritto di voto o dette società appartengano ad almeno 2 Province.
Sono organi del Comitato regionale:

- L'Assemblea regionale;

- Il Presidente regionale;
- il Consiglio regionale.

Sono 21 i Comitati Regionali al 31/12/2023.

B.2 L'Assemblea Regionale

L'Assemblea Regionale è costituita dai Presidenti di società e associazioni affiliate della medesima regione, i quali hanno diritto di voto nella stessa o da un loro delegato che sia membro del Consiglio Direttivo dello stesso affiliato. Partecipano, invece, senza diritto di voto, il Presidente e i membri del Consiglio Regionale.
L'Assemblea regionale può essere ordinaria e/o straordinaria.

Funzioni
L'Assemblea regionale ordinaria elegge il Presidente regionale e i componenti del Consiglio regionale e provvede all'approvazione delle relazioni programmatiche di indirizzo da sottoporre poi a verifica assembleare alla fine di ogni quadriennio olimpico.

L'Assemblea regionale straordinaria provvede, in caso di decadenza anticipata del Comitato regionale, a ricostruire gli Organi decaduti o ad eleggere singoli membri del Consiglio, in sostituzione di quelli venuti a mancare per qualsiasi motivo e provvede all'esame e approvazione del conto consuntivo nel caso in cui ai Comitati regionali sia stata attribuita autonomia amministrativa e contabile e non sia stato approvato dal Consiglio federale o abbia avuto parere negativo da parte del Revisore dei Conti regionale.

B.3 I Presidenti dei Comitati Regionali

PRESIDENTI REGIONALI - ANNO 2023	
REGIONE	PRESIDENTE
ABRUZZO	CACCIATORE MARIO
ALTO ADIGE: Comitato provinciale di Bolzano facente funzioni di Comitato regionale	NICCHIOTTI STEFANO
BASILICATA	PAOLINI GASTONE
CALABRIA	DEBILIO ANTONIO
CAMPANIA	INDRESANO MILANINO
EMILIA ROMAGNA	TINTI MAURO
FRIULI VENEZIA GIULIA	POPAIZ MASSIMILIANO
LAZIO	DE GRANDIS ENZO
LIGURIA	IMPARATO MARCO
LOMBARDIA	BATTAGIN ROBERTO

MARCHE	**SORIANI LUIGI**
MOLISE	**D'ALISE DOMENICO**
PIEMONTE	**PELLEGRINO GIACOMO**
PUGLIA	**BALESTRA VINCENZO**
SARDEGNA	**BALDERESCHI GIOVANBATTISTA**
SICILIA	**TRIPI ANTONIO**
TOSCANA	**MECATTI MASSIMO**
TRENTINO: Comitato provinciale di Trento facente funzioni di Comitato regionale	**TRENTI STEFANO**
UMBRIA	**GIORGIONI VANNI**
VALLE D'AOSTA: Delegato regionale di Aosta facente funzioni di Comitato regionale	**BLANC CLAUDIO**
VENETO	**MENGO GIAMBATTISTA**

B.4 I Delegati Regionali

Nelle regioni dove non sia possibile la costituzione del Comitato Regionale, per mancanza di numero minimo di società e associazioni affiliate con diritto di voto, il Consiglio Federale nomina un Delegato Regionale per la promozione e lo svolgimento delle attività regionali federali. Attualmente, non esistono Delegati Regionali per la F.I.P.S.A.S..

B.5 Comitati Provinciali

Nelle realtà provinciali, che ne facciano richiesta e nel cui territorio hanno sede 10 o più società affiliate aventi diritto di voto, è costituito un Comitato Provinciale.
Sono organi del Comitato provinciale:

- l'Assemblea provinciale;
- il Presidente del Comitato provinciale;
- il Consiglio provinciale.

Sono 25 i Comitati Provinciali istituiti al 31/12/2023.

B.6 L'Assemblea provinciale

L'Assemblea provinciale, come quella Nazionale e Regionale, può essere Ordinaria o Straordinaria.

Funzioni
L'Assemblea provinciale ordinaria elegge il Presidente provinciale e i componenti del Consiglio provinciale e provvede all'approvazione delle relazioni programmatiche di indirizzo da sottoporre a verifica assembleare.

L'Assemblea provinciale straordinaria provvede, in caso di decadenza anticipata del Comitato provinciale, a ricostruire gli Organi decaduti o a eleggere singoli membri del Consiglio in sostituzione di quelli venuti a mancare per qualsiasi motivo e provvede all'esame e approvazione del conto consuntivo nel caso in cui ai Comitati provinciali sia stata attribuita autonomia amministrativa e contabile e non sia stato approvato dal Consiglio federale o abbia avuto parere negativo da parte del Revisore dei Conti provinciale.

B.7 Sezioni Provinciali

Le Sezioni provinciali sono costituite dagli affiliati, previa autorizzazione del Consiglio federale, per svolgere attività sportiva non competitiva, con o senza riconoscimento giuridico e senza scopo di lucro e con denominazione che deve contenere la parola "Sezione provinciale di" seguita dal nome della città capoluogo di Provincia interessata.

Funzioni
Sulla base di apposite convenzioni o disposizioni, la Federazione dà mandato alla Sezione di promuovere e gestire il tesseramento federale e l'attività sportiva provinciale; organizzare gare, campionati o altra manifestazione che la Federazione intenda far svolgere nel territorio provinciale; gestire, nel rispetto dei criteri e secondo le modalità fissate in convenzione le acque e gli impianti di proprietà della F.I.P.S.A.S. in affitto o in concessione; provvedere, nel rispetto dei criteri e secondo le modalità fissate in convenzione, alla formazione tecnica e organizzazione di guardie giurate volontarie per la tutela del patrimonio ittico, la salvaguardia e il recupero ecologico e ambientale del territorio di competenza.

Sono 74 le Sezioni Provinciali istituite al 31/12/2023.

B.8 Delegati Provinciali

In ogni territorio provinciale dove esistono meno di 10 società affiliate aventi diritto di voto, il Consiglio Federale nomina un Delegato Provinciale, dopo aver consultato le società competenti del territorio regolarmente affiliate. Il Delegato Provinciale, ogni fine anno, dovrà inviare, per il tramite del competente Comitato Regionale, una dettagliata relazione sull'esito del suo operato.

Sono 4 le Delegazioni Provinciali istituite al 31/12/2023.

B.9 Presidenti dei Comitati Provinciali, Sezioni Provinciali e Delegazioni Provinciali 2023

PRESIDENTI COMITATI, SEZIONI E DELEGATI PROVINCIALI - ANNO 2023			
REGIONE	PROVINCIA	ORGANO	PRESIDENTE
ABRUZZO	CHIETI	SEZIONE	ALIBERTINI VITTORIO
	L'AQUILA	SEZIONE	PEZZOPANE EMILIO
	PESCARA	SEZIONE	DI SABATINO CHRISTIAN
	TERAMO	COMITATO	DEL GOVERNATORE AURELIO
ALTO ADIGE	BOLZANO	COMITATO	NICCHIOTTI STEFANO
BASILICATA	MATERA	SEZIONE	CASAMASSIMA GIANCARLO
	POTENZA	SEZIONE	PALESE FRANCO
CALABRIA	CATANZARO	SEZIONE	DE BILIO ANTONIO
	COSENZA	SEZIONE	FERRARO ALFREDO CORRADO
	CROTONE	DELEGAZIONE	SCICCHITANO MARIO ANTONIO
	REGGIO CALABRIA	SEZIONE	FRATTIMA DOMENICO
CAMPANIA	AVELLINO	SEZIONE	GENTILE GIOVANNI
	BENEVENTO	COMITATO	TROPEANO MARIO
	CASERTA	COMITATO	NAVARRA AGOSTINO
	NAPOLI	SEZIONE	GALLO LUIGI
	SALERNO	SEZIONE	TORLINO MATTEO
EMILIA ROMAGNA	BOLOGNA	SEZIONE	ROSSI ALBERTO
	FERRARA	SEZIONE	GAMBERONI PAOLO
	FORLÍ	SEZIONE	CIANI MARZIO
	MODENA	SEZIONE	CORSINI ENRICO
	PARMA	COMITATO	BELLINI MAURIZIO
	PIACENZA	SEZIONE	BUGADA ANGELO
	RAVENNA	SEZIONE	VANICELLI MASSIMO

	REGGIO EMILIA	COMITATO	RIVI ANTONIO
	RIMINI	COMITATO	DRUDI MAURIZIO
FRIULI VENEZIA GIULIA	GORIZIA	COMITATO	CANCIANI SILVIO
	PORDENONE	SEZIONE	FILIPETTO LUIGI MASSIMO
	TRIESTE	SEZIONE	SVARA GIOVANNI
	UDINE	COMITATO	LIZZI DONATO
LAZIO	FROSINONE	COMITATO	D'AMICO FRANCO
	LATINA	COMITATO	PETRUZZINO DOMENICO
	RIETI	SEZIONE	FRANCESCONI SANDRO
	ROMA	COMITATO	DELLA CROCE GUIDO
	VITERBO	SEZIONE	PORCIANI MAURO
LIGURIA	GENOVA	SEZIONE	IMPARATO MARCO
	IMPERIA	COMITATO	MARTINO ENZO
	LA SPEZIA	SEZIONE	MAZZA MAURIZIO
	SAVONA	SEZIONE	GHISO PAOLO
LOMBARDIA	BERGAMO	SEZIONE	TADE' DARIO
	BRESCIA	SEZIONE	FRASSINE ANTONIO
	COMO	SEZIONE	GUGLIELMETTI LUIGI
	CREMONA	SEZIONE	MAZZOLENI FERRACINI GIUSEPPE
	LECCO	SEZIONE	SIMONETTI STEFANO
	MANTOVA	SEZIONE	PAVESI UMBERTO
	MILANO	SEZIONE	LANDONIO FERNANDO
	MONZA-BRIANZA	SEZIONE	ZATTA ROBERTO
	PAVIA	SEZIONE	BATTAGIN ROBERTO
	SONDRIO	SEZIONE	CERRI GIANFRANCO
	VARESE	SEZIONE	BERTONI FRANCO

MARCHE	ANCONA	COMITATO	BEDETTI DIEGO
	ASCOLI PICENO	SEZIONE	CONTI MARIANO
	MACERATA	SEZIONE	SANTONI ALFREDO
	PESARO-URBINO	COMITATO	SORIANI LUIGI
MOLISE	CAMPOBASSO	SEZIONE	DI NONNO ALBERTO
	ISERNIA	SEZIONE	CASTALDI MICHELE
PIEMONTE	ALESSANDRIA	SEZIONE	PACCHIANA FRANCO
	ASTI	SEZIONE	LUCARNO GIUSEPPE
	BIELLA	SEZIONE	MICHELETTI PAOLO
	CUNEO	SEZIONE	PELLEGRINO GIACOMO
	NOVARA	SEZIONE	PANUNZI GIAN LUCA
	TORINO	SEZIONE	MAFFIOTTO GIOVANNI
	VERBANIA	SEZIONE	BERTOIA GIANMAURO
	VERCELLI	SEZIONE	VIAZZO MARCO
PUGLIA	BARI	SEZIONE	RUGGIERO DOMENICO
	BRINDISI	SEZIONE	MONTINARO TOMMASO
	FOGGIA	COMITATO	SCOPECE RINALDO
	LECCE	SEZIONE	CONGEDO ALESSANDRO
	TARANTO	SEZIONE	BALESTRA VINCENZO
SARDEGNA	CAGLIARI	COMITATO	BALDERESCHI GIOVANBATTISTA
	NUORO	SEZIONE	MILILLO DOMENICO
	OLBIA TEMPIO	SEZIONE	FRAMINGHEDDU LUCIANO
	ORISTANO	DELEGAZIONE	BELLINI FRANCO
	SASSARI	COMITATO	CABRAS MASSIMILIANO
SICILIA	AGRIGENTO	DELEGAZIONE	GIGLIONE FRANCESCO
	CALTANISSETTA	SEZIONE	ZAGARINI ANTONINO

	CATANIA	SEZIONE	LEVA SANTO GERARDO
	ENNA	SEZIONE	LI VOLSI ANGELO
	MESSINA	COMITATO	CASELLA ALESSIO
	PALERMO	SEZIONE	ORLANDO FRANCESCO
	RAGUSA	SEZIONE	ALTAMORE GIOVANNI
	SIRACUSA	SEZIONE	VITALE EMANUELE
	TRAPANI	SEZIONE	MOBILE GIANVITO
TOSCANA	AREZZO	SEZIONE	RUSCELLI FRANCESCO
	FIRENZE	SEZIONE	EVANGELISTI MAURO
	GROSSETO	SEZIONE	RICCI GIAMPAOLO
	LIVORNO	SEZIONE	LAMI ANDREA
	LUCCA	SEZIONE	POLI STEFANO
	MASSA	SEZIONE	GIACICH MASSIMILIANO
	PISA	SEZIONE	GILDI NICOLA
	PISTOIA	SEZIONE	ANTONELLI LUCA
	PRATO	COMITATO	TACCONI SANDRO
	SIENA	SEZIONE	GIULIANO NICOLA
TRENTINO	TRENTO	COMITATO	TRENTI STEFANO
UMBRIA	PERUGIA	COMITATO	TILLI ATTILIO
	TERNI	COMITATO	CHIARI VALTER
VALLE D'AOSTA	AOSTA	DELEGAZIONE	BLANC CLAUDIO
VENETO	BELLUNO	SEZIONE	PIANI LORIS
	PADOVA	SEZIONE	DESTRO GIUSEPPE
	ROVIGO	COMITATO	PAVAN GIOVANNI
	TREVISO	COMITATO	MODOLO FLORES
	VENEZIA	SEZIONE	RUSSO LUIGI

	VERONA	**SEZIONE**	**BEGAL TIZIANO**
	VICENZA	**SEZIONE**	**DALLA VALLE ANTONIO**

C) Organi di Giustizia Sportiva

La giustizia della F.I.P.S.A.S. è amministrata in base al Regolamento di Giustizia Sportiva, emanato nel rispetto dello Statuto, dei principi fondamentali degli Statuti delle Federazioni Sportive Nazionali e delle Discipline Sportive Nazionali, dei principi di giustizia sportiva, e del Codice della Giustizia Sportiva, approvati dal C.O.N.I.

Sono Organi di Giustizia sportiva:
- il Giudice Sportivo Nazionale;
- i Giudici Sportivi Territoriali;
- la Corte Sportiva di Appello (se attivata);

Sono Organi di Giustizia federale:
- il Tribunale Federale;
- la Corte Federale d'Appello.

C.1 Giudice Sportivo Nazionale

Il Giudice Sportivo Nazionale è competente per i campionati e le competizioni a livello nazionale. Tale figura si pronuncia, in prima istanza, senza udienza e con immediatezza, su tutte le questioni connesse allo svolgimento delle gare ed in particolare su:

- la regolarità delle gare e l'omologazione dei relativi risultati;
- la regolarità degli impianti e delle relative attrezzature;
- la regolarità dello status e della posizione di atleti e tecnici partecipanti alla gara;
- i comportamenti di atleti, tecnici o altri tesserati nel corso della gara.

C.2 Giudici Sportivi Territoriali

Il Giudice Sportivo Territoriale è competente e si pronuncia per le stesse questioni di quello Nazionale, ma solo nel suo ambito territoriale di riferimento. La costituzione e la distribuzione della competenza tra i vari Giudici Sportivi Territoriali sono determinate nel Regolamento di Giustizia Sportiva o con delibera del Consiglio Federale.

C.3 Corte sportiva di appello

La Corte sportiva d'appello giudica, in seconda istanza, sui reclami avverso le decisioni del Giudice sportivo nazionale e di quelli territoriali. Ad essa compete anche decidere sulle istanze di ricusazione dei medesimi giudici.

C.4 Tribunale federale

Il Tribunale Federale giudica, in primo grado, su tutti i fatti rilevanti per l'ordinamento sportivo, in relazione ai quali non sia stato instaurato né risulti un procedimento pendente dinanzi ai Giudici sportivi nazionali o territoriali. I componenti sono nominati, su proposta del Presidente del Consiglio Federale, tra i soggetti dichiarati idonei dalla Commissione Federale di Garanzia, o, se non istituita, dalla Commissione di Garanzia di cui all'art. 13 *ter* Statuto C.O.N.I.

C.5 Corte federale d'appello

La Corte federale d'appello giudica, in secondo grado, sui reclami proposti contro le decisioni del Tribunale federale. In assenza di attivazione, le funzioni della Corte sportiva d'appello vengono esercitate dalla Corte federale d'appello.

D) Altri Organi

D.1 Comitati di Settore

Vista la moltitudine di discipline, che compongono l'attività sportiva della F.I.P.S.A.S., ai fini delle funzioni tecnico-organizzative, sono stati istituiti i seguenti Comitati di Settore:

- **Comitato di Settore Pesca di Superficie**: 11 membri, di cui 6 competenti per le discipline in acque interne e 5 per quelle in acque marittime.
- **Comitato di Settore Attività Subacquee e Nuoto Pinnato**: 8 membri, di cui 4 competenti per le discipline relative all'attività subacquea e 4 per quelle relative al nuoto pinnato.

Funzioni
I Comitati di Settore suddetti sono titolari delle funzioni tecnico – organizzative e consultive nelle discipline e attività sportive federali. I Comitati di Settore sono coordinati da un Presidente e, in caso di sua assenza o impedimento, da uno dei due Vice Presidenti o dal Vice Presidente, rispettivamente. I Comitati di Settore, nei limiti dei compiti loro attribuiti, provvedono ad elaborare i programmi di attività e gli schemi dei regolamenti tecnici da sottoporre all'approvazione del Consiglio federale; rendono al Consiglio federale, annualmente e entro la data di approvazione del bilancio consuntivo, una relazione analitica sull'attività svolta.

Di seguito, i componenti del Comitato di Settore Pesca di Superficie al 31/12/2023:

- FUSCONI ANTONIO (PRESIDENTE)
- LAVETTO LUISELLA (VICE PRESIDENTE)
- SARTI STEFANO (VICE PRESIDENTE)
- BENZI ALFREDO
- BONAZZI FAUSTO
- GIRARDI DAVID
- GRASSO ELIA

- LANDONIO FERNANDO
- LELLI FRANCO
- MARCONI GIANNINO
- MORGANTINI GIULIANO
- PRESTIGIACOMO ANDREA
- POLES SILENO
- RUSSO LUIGI

Di seguito, i componenti del Comitato di Settore Attività Subacquee e Nuoto Pinnato al 31/12/2023:

- ALLEGRINI CARLO (PRESIDENTE)
- GIACOMINI LAURA (VICE PRESIDENTE)
- TONELLI LUCA (VICE PRESIDENTE)
- CONGEDO ALESSANDRO
- ESPOSITO CHIARA
- GENOVESI MARIO
- GERACI MICHELE
- MANGHERINI ANDREA
- MANZI STEFANO
- POPAIZ MASSIMILIANO

➢ **Comitato di Settore Acque e Impianti**: 8 membri.

La F.I.P.S.A.S. ha istituito lo specifico organo denominato **Comitato di Settore Acque e Impianti**, ai fini della gestione e conduzione degli impianti sportivi, delle acque pubbliche e private, in concessione o proprietà, necessario per lo svolgimento e lo sviluppo delle attività federali. Tale organo è composto da un numero minimo di cinque ad un massimo di nove membri, nominati dal Consiglio Federale.
Il Comitato di Settore Acque e Impianti provvede anche, per il tramite della propria organizzazione territoriale, alla formazione tecnica delle Guardie Giurate Volontarie e delle Guardie Ittico-Ambientali adibite a compiti di tutela del patrimonio ittico e alla salvaguardia ambientale del territorio.

Di seguito, i componenti del Comitato di Settore Acque e Impianti al 31/12/2023:

- GIGLI ANTONIO (PRESIDENTE)
- ZIBONI LORENZO (VICE PRESIDENTE)
- STUANI LUIGI (VICE PRESIDENTE)
- BEGAL TIZIANO
- BONAZZI FAUSTO
- CIANI MARZIO
- FIORAMONTI RICCARDO
- GHISO PAOLO
- MANGHERINI ANDREA
- PELLEGRINO GIACOMO
- TACCONI SANDRO

- **Comitato di Settore Didattica Subacquea**: 6 membri.

Il **Comitato di Settore Didattica Subacquea** è stato istituito al fine di valorizzare e promuovere le attività subacquee e la sicurezza dei relativi praticanti. È composto da un numero minimo di 4 ad un massimo di sei membri, nominati sempre dal Consiglio Federale.
Altre importanti attività del Comitato di Settore Didattica Subacquea sono:

- la salvaguardia dell'ambiente acquatico e la tutela del patrimonio, naturale, culturale ed archeologico riguardo gli ecosistemi acquatici;
- la formazione, la ricerca scientifica e quant'altro connesso alla fruizione dell'ambiente acquatico;
- il miglioramento della qualità tecnica dei corsi F.I.P.S.A.S.;
- la promozione della conoscenza e della diffusione delle diverse specializzazioni subacquee, attraverso appositi programmi didattici.

Di seguito, i componenti del Comitato di Settore Didattica Subacquea al 31/12/2023:

- BONUOMO PAOLO (PRESIDENTE)
- SANTERO MAURIZIO (VICE PRESIDENTE)
- BANFO ALESSANDRO
- CAPRARO GUIDO
- FEDELE MARIO
- GIUSTI NICOLA
- MURIAGO LUIGI

D.2 Consulta Federale

La Consulta Federale è composta dai Consiglieri Federali e dai Presidenti dei Comitati Regionali. É presieduta dal Presidente Federale ed ha il compito di formulare pareri, proposte e suggerimenti in relazione alle attività federali, a determinare le tasse di affiliazione e tesseramento e a misurare la quota spettante ai Comitati Provinciali e alle Sezioni Provinciali. Ove opportuno, la partecipazione della Consulta Federale potrebbe essere estesa anche ai Presidenti dei Comitati Provinciali e delle Sezioni Provinciali e ai Delegati Provinciali.

D.3 Procura Federale

Presso la F.I.P.S.A.S. è costituito l'Ufficio del Procuratore Federale. Tale figura esercita le proprie funzioni davanti agli Organi di Giustizia della Federazione, al fine di promuovere la repressione di tutti gli illeciti sanzionati dallo Statuto e dalle norme federali, a parte quelli riservati all'Ufficio della Procura Antidoping. L'Ufficio del Procuratore opera in piena indipendenza e prevede anche un Sostituto Procuratore, che coadiuva il primo.

D.4 Commissione Federale di Garanzia

La Commissione Federale di Garanzia può essere istituita con delibera del Consiglio Federale, al fine di tutelare l'autonomia e l'indipendenza degli Organi di Giustizia e della

Procura Federale. Nomina, infatti, i loro componenti e, in caso di violazioni, può adottare nei loro confronti sanzioni, richiami e rimozioni degli incarichi.
In assenza della Commissione Federale di Garanzia, le relative funzioni, conformemente a quanto previsto dallo Statuto C.O.N.I., sono svolte dalla Commissione di Garanzia.

Di seguito, i componenti della Commissione Federale di Garanzia al 31/12/2023:

- AVV. SBARBARO GIORGIO (Presidente)
- AVV. AVAGLIANO ALESSANDRO
- AVV. MASSARA SIGILLO' GIUSEPPE

Il modello di Organizzazione, Gestione e Controllo - D.Lgs. 231/2001

La Federazione Italiana Pesca Sportiva e Attività Subacquee, con l'approvazione da parte del Consiglio federale del 18 dicembre 2015 delibera n. 577, ha adottato il proprio Modello di Organizzazione, Gestione e Controllo ai sensi del D.lgs. 231/2001, finalizzato a prevenire la possibilità di commissione di illeciti cui sia connessa la responsabilità amministrativa della Federazione. Il Modello è un insieme di principi generali e regole di condotta, finalizzato ad assicurare la prevenzione della commissione dei reati previsti dal D.lgs. 231/2001.

In particolare, avvalendosi anche di consulenze esterne specializzate, è stata avviata una procedura di Risk Assessment (attraverso interviste al Presidente, al Segretario Generale e al Collegio dei Revisori dei Conti), al fine di individuare i possibili reati a rischio, le aree di attività coinvolte e le relative modalità di commissione, previa condivisione con tutti i membri del Consiglio federale.
È stato inoltre istituito un Organismo di Vigilanza, in composizione monocratica, con poteri autonomi di iniziativa e controllo ed un budget annuale di funzionamento.
Tale iniziativa è stata assunta nella convinzione che l'adozione del Modello di Organizzazione,
Gestione e Controllo, al di là delle prescrizioni del D.lgs. 231/2001, possa costituire un valido strumento di sensibilizzazione nei confronti di tutti coloro che operano in nome e per conto della F.I.P.S.A.S. o che abbiano rapporti con la stessa, affinché seguano, nell'espletamento delle proprie attività, comportamenti corretti e lineari, tali da prevenire il rischio di commissione dei reati contemplati nel D.lgs. 231/2001 stesso.

Il processo di Risk Assessment viene dunque condotto secondo lo schema seguente:

1) Mappatura processi "a rischio"
2) Elenco rischi potenziali (per processo)
3) Analisi del sistemo di controllo preventivo esistente ("protocolli")
4) Valutazione dei rischi residui (non coperti dai controlli preventivi)
5) Adeguamento del sistema di controllo preventivo ("protocolli")

Il risultato, di tale Modello, è la costruzione di un sistema di controllo in grado di prevenire i rischi e, per quanto possibile, le diverse tipologie di reati contemplate dal D.lgs. 231/2001, mediante l'individuazione delle aree a rischio, oltre che dalla "proceduralizzazione" delle attività e dei controlli (c.d. risk management).

A seguito degli aggiornamenti del suddetto Decreto la Federazione nel 2022 ha provveduto ad integrare il MOG e nel 2023 il Consiglio Federale ha adottato N. 8 protocolli operativi (direttive aziendali) che hanno lo scopo di stabilire in che modo la prestazione deve essere effettuata e di regolamentare l'uso degli strumenti messi a disposizione dell'associazione per l'erogazione della prestazione fornita, di dettare i principi di comportamento cui i destinatari del Modello devono attenersi, oltreché gli adempimenti cui è tenuta l'associazione, onde consentire l'esercizio di un effettivo potere di controllo e verifiche da parte dell'Organismo di Vigilanza e scongiurare la eventuale commissione di reati configurabili la responsabilità dell'associazione.

Di seguito, i componenti dell'Organismo di Vigilanza nel 2023:

- D'ANGELO GIUSEPPE
- MAZZEO AGOSTINO
- ZAMBRANO VIRGINIA

La base associativa

La base associativa della F.I.P.S.A.S. è composta da:
- Affiliati;
- Tesserati.

Affiliati

Sono affiliate alla F.I.P.S.A.S. le società e le associazioni sportive dilettantistiche, senza scopo di lucro, di cui all'art. 1 dello Statuto, le cui domande di affiliazione siano state accolte dal Consiglio Federale. Sono soggette al riconoscimento, ai fini sportivi, da parte del Consiglio Nazionale del C.O.N.I. o, per delega, del Consiglio Federale e, a tal fine, devono essere rette da uno Statuto da sottoporre all'approvazione della Giunta Nazionale del C.O.N.I, o su delega della medesima, del Consiglio Federale. Infatti, lo Statuto di tali enti deve essere conforme alle norme e alle direttive C.O.N.I., e del C.I.P. per coloro che svolgono attività paralimpica, nonché conforme allo Statuto e ai regolamenti della F.I.P.S.A.S.
Le medesime caratteristiche statutarie, ai fini dell'affiliazione, sono richieste alle Associazioni di Promozione Sociale (APS) che sono in possesso dei requisiti previsti dal D.Lgs. n. 117/2017 e che sono iscritte al Registro Unico Nazionale del Terzo Settore (RUNTS).
I Gruppi sportivi delle Forze Armate, delle Forze di Polizia e Corpo Nazionale, firmatari di apposite convenzioni con il C.O.N.I e rappresentanti nel Comitato Sportivo Militare, possono affiliarsi qualora i loro componenti degli Organi direttivi, anche se designati dalle competenti autorità, siano tesserati alla F.I.P.S.A.S., fermo restando che la partecipazione di Atleti, Tecnici e Dirigenti Sportivi a manifestazioni sportive, competizioni e allenamenti, è subordinata all'autorizzazione da parte delle rispettive amministrazioni di appartenenza.

Doveri e diritti degli affiliati

Gli Affiliati devono annualmente provvedere al rinnovo dell'affiliazione nei modi e nei termini stabiliti dal Regolamento Federale, e sono tenuti a mettere a disposizione della F.I.P.S.A.S. i loro atleti selezionati per far parte delle rappresentative nazionali italiane.
Hanno il diritto di partecipare e diritto di voto alle Assemblee Federali, qualora abbiano maturato un'anzianità di affiliazione di dodici mesi antecedenti la data di convocazione dell'Assemblea e a condizione che nei dodici mesi precedenti abbiano partecipato all'attività sportiva ufficiale della Federazione. Possono, inoltre, partecipare all'attività federale ufficiale sia a livello nazionale sia internazionale, in base ai regolamenti specifici delle singole manifestazioni.

Le affiliazioni alla F.I.P.S.A.S., per l'anno 2023, hanno subito un leggerissimo calo rispetto all'anno precedente ed ammontano complessivamente a **2.884** (2.889 nel 2022).

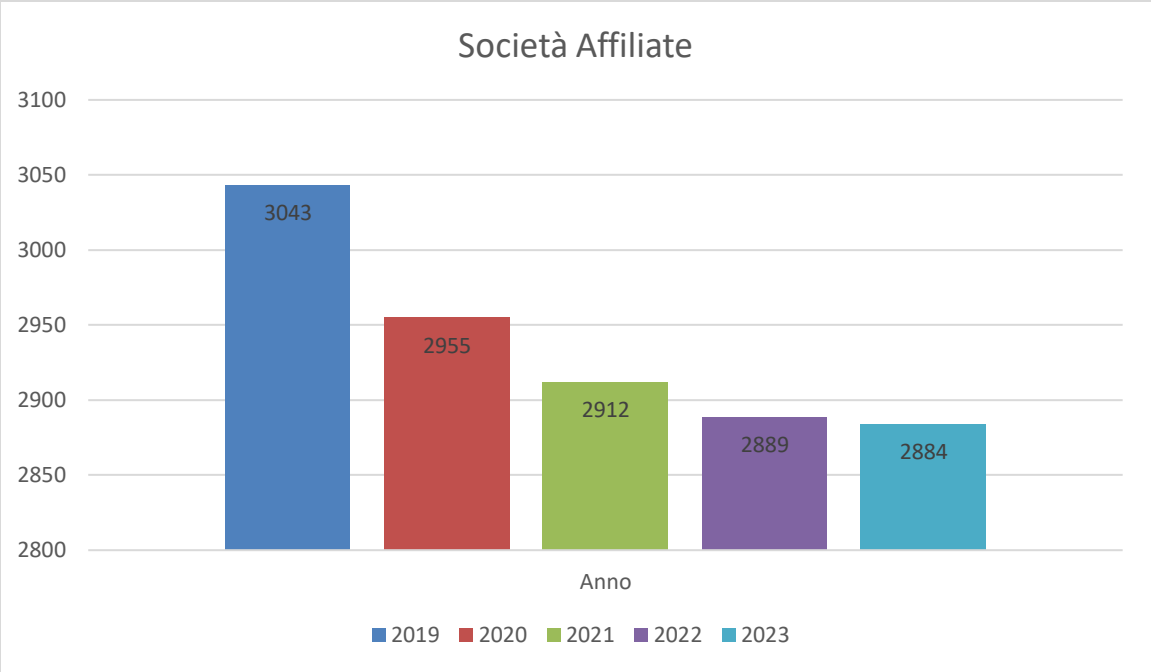

Tesserati

Il tesseramento è l'atto che vincola una persona fisica alla F.I.P.S.A.S. in un rapporto giuridico-sportivo. È annuale ed effettuato dalla Federazione secondo le modalità indicate nel Regolamento organico per l'attuazione dello Statuto. Per ogni tesserato è previsto il rilascio di una tessera dedicata.

Sono Tesserati della F.I.P.S.A.S:

- gli Atleti dalla data di inquadramento presso gli Affiliati;
- i Tecnici sportivi dalla data di iscrizione nell'apposito Albo Federale;
- i Giudici di Gara dalla data della loro nomina da parte del Consiglio Federale;
- i Dirigenti Federali dalla data della loro elezione;

- i Dirigenti e i soci degli Affiliati dalla data dell'affiliazione o da quella, se successiva, in cui assumono suddetta qualità;
- le Guardie Giurate che effettuano servizio in favore della Federazione dalla data del conferimento dell'incarico e per la durata dello stesso;
- i Tesserati Onorari e Benemeriti dalla data della nomina da parte dell'Assemblea Nazionale, su proposta del Presidente.

Doveri e diritti dei Tesserati

I Tesserati sono tenuti al rispetto dei principi dell'ordinamento sportivo, dello Statuto, dei Regolamenti Federali, delle delibere degli Organi Federali e del Codice di Comportamento Sportivo emanato dal C.O.N.I. Devono mantenere una condotta conforme ai principi di lealtà, probità e rettitudine sportiva, ed il loro comportamento è assoggettato alla giurisdizione degli Organi di Giustizia Sportiva Federale.

I Tesserati, inquadrati in società e associazioni affiliate, hanno il diritto di partecipare all'attività federale e, se in possesso di determinati requisiti previsti dallo Statuto, possono concorrere alle cariche elettive federali. Hanno inoltre diritto ad usufruire dei vantaggi, servizi, agevolazioni e provvidenze concesse dalla Federazione anche attraverso le Società di appartenenza.

Sono **188.863** i tesserati della Federazione per l'anno 2023, quasi il **2% in più** rispetto al 2022, di cui 26.927 donne e 161.936 uomini.

	TESSERAMENTO PER TIPOLOGIE DI TESSERA					
Stagione	**2019**	**2020**	**2021**	**2022**	**2023**	**KPI (2023-2022)**
Adulti Federali	139.779	131.373	139.471	131.787	135.193	3.406
Giovani Federali	17.130	11414	17.669	20.197	19.379	-818
Attività Natatorie	0	0	9.924	16.560	16.709	149
Tutte età	11.362	4.576	75	0	0	0
Amatoriale	6.708	8.566	8.134	7.483	7.842	359
Amatoriale Bacino Agordino	0	0	0	0	0	0
Amatoriale Bacino Piave	0	0	0	0	0	0
Amatoriale Pesca	3.521	5.578	5.881	8.161	9.023	862
Temporale	268	258	276	431	528	97
Sub Scuola	32	50	167	187	172	-15

Omaggio	24	14	172	5	6	1
Sub Turismo					11	11
Totale Tesserati	**178.824**	**161.829**	**181.769**	**184.811**	**188.863**	**4052**

Distribuzione geografica (Adulti-Giovani)	2019	2020	2021	2022	2023	KPI (2023-2022)
Val D'Aosta	111	106	147	130	128	**-2**
Piemonte	12.837	11.273	10.336	9.862	10.196	**334**
Lombardia	49.889	47.470	47.340	45.818	49.675	**3857**
Liguria	10.028	9.330	9.929	9.549	9.873	**324**
Trentino	1.090	1.022	1.466	1.576	1.554	**-22**
Alto Adige	995	624	679	693	646	**-47**
Friuli - Venezia Giulia	6.216	5.264	6.129	6.226	6.471	**245**
Veneto	24.768	22.393	25.634	24.070	23.282	**-788**
Emilia Romagna	14.079	12.036	12.954	12.820	12.001	**-819**
Toscana	10.407	9.842	10.753	10.091	9.682	**-409**
Marche	3.114	2.576	3.440	3.614	3.485	**-129**
Umbria	2.598	2.677	2.943	2.456	2.424	**-32**
Lazio	6.203	5.254	6.351	7.147	6.714	**-424**
Abruzzo	1.805	1.693	1.996	2.031	2.175	**144**
Molise	421	387	513	432	458	**26**
Campania	3.363	2.845	4542	3.778	4.283	**505**
Puglia	2.081	1.585	2.628	2.274	2.466	**192**
Basilicata	581	491	1280	947	944	**-3**
Calabria	1.119	1.080	1.332	1.321	1.282	**-39**
Sicilia	2.797	2.665	4.028	3.865	3.224	**-641**
Sardegna	2.431	2.188	2.892	3.289	3.609	**320**
Totale	**156.933**	**142.801**	**157.312**	**151.989**	**154.572**	**2.563**

Gli Atleti

Sono Atleti i soggetti che praticano discipline sportive della FIPSAS, in possesso di "tessera atleta". Essi sono inquadrati presso società e associazioni affiliate alla Federazione.

Nell'anno 2023, gli atleti della F.I.P.S.A.S. sono pari a **98.230** (**+2,1%** rispetto al 2022).

I Tecnici sportivi
Sono Tecnici sportivi gli allenatori e gli istruttori sportivi inquadrati presso le società e associazioni affiliate alla F.I.P.S.A.S. e iscritti nell'apposito Albo dei Tecnici sportivi. La figura dei Tecnici sportivi è disciplinata dalla Federazione avendo conto del Sistema Nazionale di Qualifiche dei Tecnici Sportivi predisposto dalla Scuola dello Sport del C.O.N.I.

Nell'anno 2023, i tecnici sportivi della F.I.P.S.A.S. sono pari a **6.042** (**-1,6%** rispetto al 2022).

Giudici di Gara
I Giudici di Gara partecipano, in tale veste e senza vincolo di subordinazione, allo svolgimento delle manifestazioni sportive per assicurarne la regolarità nel rispetto dei principi generali e dei Regolamenti particolari.

Nell'anno 2023, i Giudici di Gara della F.I.P.S.A.S. sono pari a **1.915** (**-5,4%** rispetto al 2022)**.**

I Dirigenti
Nell'anno 2023, i Dirigenti della F.I.P.S.A.S. sono pari a **906** (**-0,8%** rispetto al 2022)**.**

Mappatura dei principali stakeholder e modalità del loro coinvolgimento

Le Linee guida ministeriali definiscono il Bilancio Sociale come uno strumento il cui fine ultimo è quello di "fornire un'informativa strutturata e puntuale a tutti i **soggetti interessati**…" e che non deve essere visto solo nella sua dimensione finale di atto bensì in una dimensione dinamica come processo di crescita della capacità dell'ente di rendicontare le proprie attività **attraverso il coinvolgimento di diversi attori ed interlocutori**.
In virtù di questi assunti la F.I.P.S.A.S. ha portato avanti, nel 2021, un processo di identificazione dei propri portatori di interesse. Tale processo, condotto attraverso un'analisi dei documenti istituzionali (statuto, regolamento organico, sito web, materiali e reportistica interna, ecc.) ed il coinvolgimento della governance federale e degli organi territoriali, ha portato ad ottenere una mappatura dei principali stakeholder della Federazione, suddivisi in stakeholder interni ed esterni. Tale mappatura è stata sostanzialmente confermata anche nel 2023.

STAKEHOLDER INTERNI

ORGANI FEDERALI CENTRALI
ORGANI FEDERALI TERRITORIALI
ORGANI DI GIUSTIZIA
ALTRI ORGANI FEDERALI
PERSONALE FEDERALE
COLLABORATORI
TESSERATI (ATLETI, TECNICI, UFFICIALI DI GARA, DIRIGENTI, ECC.)
AFFILIATI
VOLONTARI

STAKEHOLDER ESTERNI

C.I.P.S. (Confédération Internationale de la Peche Sportive);
C.M.A.S. (Confédération Mondiale des Activités Subaquatiques);
I.C.S.F. (International Casting Sport Federation);
C.I.O. (Comité International Olympique);
I.P.C. (International Paralympic Committee);
C.O.N.I.;
C.I.P.;
SPORT E SALUTE;
FORNITORI;
FORZE ARMATE E DI POLIZIA;
PROTEZIONE CIVILE E VIGILI DEL FUOCO;
MEDIA;
SPONSOR E PARTNER;
APPASSIONATI DI PESCA, ATTIVITÁ SUBACQUEE E NUOTO PINNATO;
PUBBLICA AMMINISTRAZIONE (Regioni, Città Metropolitane, Province, Comuni);
ORGANISMI SPORTIVI NAZIONALI (FSN, DSA, EPS, AB, Gruppi Sportivi Militari);
ENTI DEL TERZO SETTORE;
GENERAZIONI FUTURE (Ambiente Naturale);

SCUOLE ED UNIVERSITA';
MINISTERO PER LO SPORT E I GIOVANI;
DIPARTIMENTO PER LO SPORT;
M.A.S.A.F. (Ministero dell'Agricoltura, della Sovranità Alimentare e delle Foreste);
M.A.S.E. (Ministero dell'Ambiente e della Sicurezza Energetica);
M.L.P.S. - Ministero del Lavoro e delle Politiche Sociali;
M.I.U.R. (Ministero dell'Istruzione e del Merito);
M.T. (Ministero del Turismo);
ALTRI MINISTERI.

COME LA F.I.P.S.A.S. COINVOLGE I PORTATORI DI INTERESSE	
STAKEHOLDER INTERNI	
ORGANI FEDERALI CENTRALI	Attività istituzionale, attività sportiva e formativa, e-mail, posta certificata, newsletter, circolari, riunioni periodiche, sito web, social network, bilancio d'esercizio, bilancio sociale.
ORGANI FEDERALI TERRITORIALI	Attività istituzionale, attività sportiva e formativa, e-mail, posta certificata, newsletter, circolari, riunioni periodiche, sito web, social network, bilancio d'esercizio, bilancio sociale, survey dedicate
ORGANI DI GIUSTIZIA	Attività istituzionale, attività sportiva e formativa, e-mail, posta certificata, newsletter, circolari, riunioni periodiche, sito web, social network, bilancio d'esercizio, bilancio sociale
ALTRI ORGANI FEDERALI	Attività istituzionale, attività sportiva e formativa, e-mail, posta certificata, newsletter, circolari, riunioni periodiche, sito web, social network, bilancio d'esercizio, bilancio sociale
PERSONALE FEDERALE	Attività istituzionale, attività sportiva e formativa, e-mail, posta certificata, newsletter, circolari, riunioni periodiche, sito web, social network, bilancio d'esercizio, bilancio sociale
COLLABORATORI	Attività istituzionale, attività sportiva e formativa, eventi promozionali, e-mail, posta certificata, newsletter, riunioni

	periodiche, sito web, social network, bilancio d'esercizio, bilancio sociale
TESSERATI (ATLETI, TECNICI, UFFICIALI DI GARA, DIRIGENTI, ECC.)	Attività istituzionale, attività sportiva e formativa, eventi promozionali, e-mail, posta certificata, newsletter, sito web, social network, bilancio d'esercizio, bilancio sociale
AFFILIATI	Attività istituzionale, attività sportiva e formativa, eventi promozionali, e-mail, posta certificata, newsletter, sito web, social network, bilancio d'esercizio, bilancio sociale
VOLONTARI	Attività istituzionale, attività sportiva e formativa, eventi promozionali, e-mail, posta certificata, newsletter, sito web, social network, bilancio d'esercizio, bilancio sociale
STAKEHOLDER ESTERNI	
C.I.P.S. (Confédération Internationale de la Pêche Sportive) - C.M.A.S. (Confédération Mondiale des Activités Subaquatiques) - I.C.S.F. (International Casting Sport Federation)	Attività istituzionale, attività sportiva e formativa, eventi promozionali e progetti, e-mail, posta certificata, newsletter, riunioni periodiche, sito web, social network, bilancio d'esercizio, bilancio sociale
C.I.O. (Comité International Olympique) - I.P.C. (International Paralympic Committee)	Attività istituzionale, attività sportiva e formativa, eventi promozionali e progetti, e-mail, posta certificata, newsletter, riunioni periodiche, sito web, social network, bilancio d'esercizio, bilancio sociale
C.O.N.I. - C.I.P.	Attività istituzionale, attività sportiva e formativa, eventi promozionali e progetti, e-mail, posta certificata, newsletter, riunioni periodiche, sito web, social network, bilancio d'esercizio, bilancio sociale
SPORT E SALUTE	Attività istituzionale, attività sportiva e formativa, eventi promozionali e progetti, e-mail, posta certificata, newsletter, riunioni periodiche, sito web, social

	network, bilancio d'esercizio, bilancio sociale
FORNITORI	Attività sportiva, eventi promozionali, bandi gara, e-mail, posta certificata, newsletter, riunioni dedicate, sito web, social network, bilancio d'esercizio, bilancio sociale
FORZE ARMATE E DI POLIZIA	Attività istituzionale, attività sportiva e formativa, eventi promozionali, e-mail, newsletter, sito web, social network, bilancio sociale
PROTEZIONE CIVILE E VIGILI DEL FUOCO	Attività sportiva e formativa, eventi promozionali e progetti, riunioni dedicate, e-mail, newsletter, sito web, social network, bilancio sociale
MEDIA	Attività sportiva, eventi promozionali e progetti, ufficio stampa, e-mail, newsletter, sito web, social network, bilancio sociale
SPONSOR E PARTNER	Attività sportiva, eventi promozionali e progetti, riunioni dedicate, e-mail, newsletter, sito web, social network, bilancio sociale
APPASSIONATI DI PESCA, ATTIVITÁ SUBACQUEE E NUOTO PINNATO	Attività sportiva, eventi promozionali e progetti, e-mail, newsletter, sito web, social network, bilancio sociale
PUBBLICA AMMINISTRAZIONE (Regioni, Città Metropolitane, Province, Comuni)	Attività sportiva, eventi promozionali e progetti, e-mail, posta certificata, newsletter, sito web, social network, bilancio d'esercizio, bilancio sociale
ORGANISMI SPORTIVI NAZIONALI (FSN, DSA, EPS, AB, Gruppi Sportivi Militari)	Attività istituzionale, attività sportiva e formativa, eventi promozionali e progetti, e-mail, posta certificata, newsletter, riunioni periodiche, sito web, social network, bilancio d'esercizio, bilancio sociale
ENTI DEL TERZO SETTORE	Attività sportiva e formativa, eventi promozionali e progetti, e-mail, newsletter, sito web, social network, bilancio sociale
GENERAZIONI FUTURE (Ambiente Naturale)	Attività sportiva e formativa, eventi promozionali e progetti, e-mail, newsletter,

	sito web, social network, bilancio sociale
SCUOLE ED UNIVERSITA'	Attività sportiva e formativa, eventi promozionali e progetti, e-mail, newsletter, sito web, social network, bilancio sociale
MINISTERO PER LO SPORT E I GIOVANI	Attività istituzionale, attività sportiva e formativa, eventi promozionali e progetti, e-mail, posta certificata, newsletter, riunioni periodiche, sito web, social network, bilancio d'esercizio, bilancio sociale
DIPARTIMENTO PER LO SPORT	Attività istituzionale, attività sportiva e formativa, eventi promozionali e progetti, e-mail, posta certificata, newsletter, riunioni periodiche, sito web, social network, bilancio d'esercizio, bilancio sociale
M.A.S.A.F. (Ministero dell'Agricoltura, della Sovranità Alimentare e delle Foreste)	Attività istituzionale, attività sportiva e formativa, eventi promozionali e progetti, e-mail, posta certificata, newsletter, riunioni periodiche, sito web, social network, bilancio d'esercizio, bilancio sociale
M.A.S.E. (Ministero dell'Ambiente e della Sicurezza Energetica)	Attività istituzionale, attività sportiva e formativa, eventi promozionali e progetti, e-mail, posta certificata, newsletter, riunioni periodiche, sito web, social network, bilancio d'esercizio, bilancio sociale
M.L.P.S. (Ministero del Lavoro e delle Politiche Sociali)	Attività istituzionale, attività sportiva e formativa, eventi promozionali e progetti, e-mail, posta certificata, newsletter, riunioni periodiche, sito web, social network, bilancio d'esercizio, bilancio sociale
M.I.U.R. (Ministero dell'Istruzione e del Merito)	Attività istituzionale, attività sportiva e formativa, eventi promozionali e progetti, e-mail, posta certificata, newsletter, riunioni periodiche, sito web, social network, bilancio d'esercizio, bilancio sociale

M.T. (Ministero del Turismo)	Attività istituzionale, attività sportiva e formativa, eventi promozionali e progetti, e-mail, posta certificata, newsletter, riunioni periodiche, sito web, social network, bilancio d'esercizio, bilancio sociale
ALTRI MINISTERI	Attività istituzionale, attività sportiva e formativa, eventi promozionali e progetti, e-mail, posta certificata, newsletter, riunioni periodiche, sito web, social network, bilancio d'esercizio, bilancio sociale

IV.
Persone che operano per l'Ente

IV. PERSONE CHE OPERANO PER L'ENTE

Tipologie, consistenza e composizione del personale che ha effettivamente operato per l'Ente

La base lavorativa della Federazione Italiana Pesca Sportiva e Attività Subacquee per l'anno 2023 è composta da **n. 35** persone, di cui:

- **33 dipendenti assunti a tempo indeterminato;**
- **2 dipendenti assunti a tempo determinato.**

Il CCNL applicato è Sport e Salute - Federazioni Sportive Nazionali

Rapporto tra lavoratori donne e uomini

Per il 2023 sono 23 le lavoratrici donne e 12 i lavoratori uomini.

Fascia d'età (esempi)	N. lavoratori
18-35 anni	3
36-45 anni	9
46-55 anni	16
>55 anni	7

Anno assunzione (esempi)	Anzianità lavorativa	N. lavoratori
2004	19 anni	17

2007	**16 anni**	**12**
2011	**12 anni**	**1**
2016	**7 anni**	**1**
2019	**4 anni**	**4**
2022	**1 anno**	**0**

Struttura dei compensi

Livello	Donne	Uomini
Dirigente	**1**	**0**
Quadro	**1**	**0**
Livello C	**6**	**4**
Livello B	**14**	**8**
Livello B part time	**1**	**0**
Totali	**23**	**12**

V.
Obiettivi e attività

V. OBIETTIVI E ATTIVITÁ

Il 2023 ha visto la FIPSAS impegnata, come sempre, su numerosi fronti. Dopo il periodo di lenta ripresa post Pandemia la Federazione è riuscita a tornare – finalmente - a pieno regime nelle attività.

Fondamentale rimane l'attività sportiva, che nel 2023 si è sostanziata soprattutto nell'organizzazione di manifestazioni sportive nazionali, nell'organizzazione e nella partecipazione a manifestazioni internazionali e nella promozione dell'attività sportiva legata alla Federazione su tutto il territorio nazionale, anche grazie al sostegno dei Comitati territoriali.

Nel 2023 inoltre, ha preso corpo l'attività progettuale legata ai progetti di Sport e Salute, presentati e aggiudicati nel 2022 dalla Federazione e che hanno consentito di promuovere ulteriormente l'attività della FIPSAS su più livelli.

Anche l'attività formativa si è svolta con la consueta frequenza, così come di assoluto rilievo è stata l'attività di vigilanza svolta dalle Guardie Ittiche federali.

In questo capitolo vengono riportate le attività realizzate dalla Federazione Italiana Pesca Sportiva e Attività Subacquee nell'anno 2023.

Attività sportiva

Le attività, agonistiche e a carattere promozionale, nazionale e internazionale, vengono gestite da **due Comitati di Settori sportivi**:

- Comitato di Settore Pesca di Superficie;
- Comitato di Settore Attività Subacquee e Nuoto Pinnato.

A questi due settori si affiancano il Comitato di Settore Didattica Subacquea, la Commissione Didattica e Formazione e lil Comitato di Settore Acque e Impianti.

Il Comitato di Settore Pesca di Superficie provvede ad elaborare regolamenti e calendari delle varie manifestazioni agonistiche di pesca sia nelle acque interne (torrenti, laghi, fiumi) che in mare. Ad oggi, **sono 24 le specialità** comprese in questo Settore (15 in acque interne, 6 in mare e 3 su prato).

Il Comitato di Settore Attività Subacquee e Nuoto Pinnato provvede ad elaborare regolamenti e calendari delle varie manifestazioni agonistiche delle varie specialità che gestisce e che si svolgono sia in mare che in piscina. Ad oggi, **sono 13 le specialità** comprese in questo Settore (8 nelle attività subacquee e 5 nel nuoto pinnato).

Settore Pesca di Superficie

Specialità sportive in acque interne

- **Pesca al colpo:** disciplina che a sua volta si divide in diverse tecniche (pesca alla roubasienne, pesca all'inglese, pesca alla bolognese, pesca con la canna fissa e pesca all'alborella), le quali fanno uso di un galleggiante, per segnalare l'abboccata del pesce;
- **Feeder:** vengono utilizzate canne ad azione di punta, di una lunghezza che varia da 3,30 a 5 m, con vettini intercambiabili, in base al tipo di pesca e alla corrente dell'acqua, e si pratica con il pasturatore e mulinelli di media grandezza. Questa disciplina di pesca sportiva viene realizzata oltre che in acque interne, anche in mare;
- **Pesca con la mosca**: definita così perché vengono utilizzate particolari esche artificiali (denominate appunto "mosca") costruite a imitazione di diversi insetti di cui si cibano i pesci, e viene effettuata con una attrezzatura composta da canna di diverse lunghezze, mulinello per pesca a mosca (detto "contenitore di coda"), coda di topo e vari accessori a supporto del pescatore;
- **Pesca alla trota con esche naturali in torrente:** disciplina che solitamente segna l'inizio della stagione di pesca in acque dolci, è una pesca in movimento, visto che si esplorano le rive tenendo il filo in mano, si cala la lenza con le larve scelte per esca e ci si lascia portare dalla corrente (si possono utilizzare vari tipi di canna);
- **Pesca alla trota con esche naturali in lago:** tecniche di questa disciplina si basano tutte sulla rotazione dell'esca, infatti, quest'ultima e il movimento dell'esca hanno lo scopo di stimolare il più possibile il pesce all'abboccata, tenendo conto di tutte (o quasi) le variabili, ovvero la stagione, la temperatura, la profondità, ecc.;
- **Pesca con esche artificiali da riva:** disciplina che prevede l'utilizzo di sole esche artificiali, sia metalliche che in silicone, e che è tra le più affascinanti e impegnative per un pescatore, viste le azioni di pesca di prede di diversa taglia;
- **Predatori con esche artificiali da barca e da riva:** tesa alla cattura delle specie predatrici (come luccio, persico reale, cavedano, sandra, aspio, ed in alcuni casi anche il black bass ed il siluro), si svolge in coppia, prevalentemente da natante. Prevede il catch&release immediato senza detenzione del pesce vivo sulle imbarcazioni;
- **Bass Fishing:** disciplina completa, dinamica ed adrenalinica, soprattutto nel suo svolgimento agonistico. Si tratta di competizioni mirate alla sola cattura del black bass (o persico trota), che si disputano prevalentemente in coppia, da natante, ma anche in singolo da belly boat (ciambella). Punto focale di questa disciplina è il catch&release, che contraddistingue la massima volontà di tutela della specie e che si adotta assolutamente anche nelle gare;
- **Carp Fishing:** una specifica tecnica di pesca sportiva volta alla cattura della sola carpa, visto che questa si alimenta aspirando e espellendo il cibo, ma non mordendolo come tipicamente fanno altre specie di pesci dotati di dentatura. Il Carpfishing si pone come obiettivo la cattura di grossi esemplari di carpa ed è sempre praticato con la tecnica del "catch and release", ed è per questo che i terminali sui quali si collega l'esca, vengono costruiti in modo da arrecare il minor danno possibile. Inoltre, la carpa, dopo la cattura, viene adagiata su di un apposito

materassino di slamatura, che le impedisce di perdere il muco che ricopre il suo corpo, ed il quale viene anche disinfettato e curato.

- **Street Fishing:** è la pesca sportiva in corsi d'acqua urbani e la caratteristica principale di questa pratica è l'immediatezza con cui può essere eseguita, ciò l'ha resa molto diffusa tra i giovani, grazie anche ai suoi principi di rispetto per il pesce. Si può esercitare sia alla vecchia maniera, con l'eleganza e la precisione della pesca a mosca, sia con l'immediatezza e l'agilità della canna spinning, purché rimanga all'interno del contesto urbano, quindi fra le vie di città affacciate su fiumi, canali o laghi;
- **Trout Arena:** viene effettuata in laghetti di pesca sportiva di piccole dimensioni con una base di pesce stanziale. L'etica fondamentale di questa disciplina è il rispetto della cattura, con un catch&release attento ad ogni aspetto di tutela della trota, attraverso l'impiego di esche esclusivamente rigide e di piccolissime dimensioni, dotate di singolo amo e senza ardiglione per facilitare il rilascio del pesce;
- **Pesca in fiume:** si pratica in tratti di fiume a carattere torrentizio, con caratteristiche disomogenee relativamente all'acqua corrente, alle profondità, alla presenza di arbusti o piante in alveo e zone d'ombra o soleggiate. I concorrenti raggiungono il centro predefinito del settore a loro assegnato e il commissario di sponda effettua il sorteggio delle partenze, che avvengono ogni due minuti, per raggiungere il luogo di pesca scelto. E' consentito l'ingresso in acqua fino all'inguine e durante la gara ognuno è libero di spostarsi per pescare dove vuole, sempre all'interno del suo settore e rispettando la distanza minima tra concorrenti. Al termine, ci si ritrova al centro settore per la pesatura e il rilascio del pescato;
- **Pesca con Bilancella:** la pesca con bilancia è antichissima seppur al giorno d'oggi non molto praticata. La bilancia è un attrezzo da pesca molto semplice, formato da una rete quadrata e fissata, ai vertici, a due barre metalliche incrociate e molto elastiche;
- **Pesca allo storione:** in Italia è una specie autoctona e oggi la pesca sportiva allo storione viene praticata in catch&release. Negli ultimi anni l'habitat dello storione è cambiato, infatti lo si può trovare più facilmente nei laghetti di pesca sportiva che nei fiumi. Una volta agganciato all'amo si dà il filo per poi recuperarlo e portarlo a riva, quindi lo si salpa per la coda e lo si adagia su un materasso dove viene eseguita la slamatura ed il successivo rilascio;
- **Kayak Fishing:** la pesca si svolge in solitaria e si ha una sovrapposizione di ruoli, in quanto il pescatore è anche manovratore del piccolo natante, visto che gli spostamenti sono necessari per individuare le migliori zone di pesca per la pratica del vertical jigging, lo spinning ed anche la mosca. Inoltre, è una disciplina di pesca sportiva che può svolgersi anche in mare.

Specialità sportive in mare

- **Surf Casting:** in questa disciplina si impiegano canne munite di mulinello, sia fisso che rotante, di varie potenze e lunghezze, ma in ogni caso non superiori ai 5 metri. Anche se in alcune situazioni le prede stazionano a pochi metri dalla battigia, nel surfcasting il lancio ricopre un ruolo fondamentale, garantendo in alcuni casi la cattura di prede importanti nelle fasce più lontane. Mentre nel Surfcasting ricreativo spesso ci si avvale dell'impiego di due canne, per sondare diverse fasce d'acqua,

l'agonismo prevede l'uso di una sola canna, che indubbiamente presuppone un'azione di pesca molto più consapevole e tecnicamente più avanzata;

- **Big Game Fishing:** qui sono racchiuse un po' tutte le tecniche che prevedono principalmente la cattura di pesci predatori, solitamente di grandi dimensioni, sia pelagici che stanziali. Questa tipologia di pesca prevede l'uso di un natante e si distingue, in base alla distanza dalla costa e alla tipologia di pesca, in Traina d'altura, Traina costiera e Drifting;
- **Bolentino:** è una delle più antiche tecniche e prende il nome dall'attrezzo con cui si pratica tale pesca, che consta di un sughero, su cui è avvolta una notevole quantità di lenza, alla cui estremità inferiore è presente un "terminale" composto da tre pezzi di nylon (braccioli) più sottili, a cui vengono legati gli ami. Il tutto termina con una zavorra di peso variabile a seconda della profondità e delle correnti, e si svolge da una natante sia a remi che a motore;
- **Pesca con Canna da natante:** è l'evoluzione dell'antica tecnica del bolentino a mano, in quanto il vecchio sughero, su cui è avvolta la lenza, è stato sostituito da una canna con mulinello. Le attrezzature legate a questa tecnica hanno subito notevoli mutamenti e le attuali lunghe canne, di 4 o 5 metri, consentono di pescare con lunghi travi armati di sottili braccioli;
- **Pesca con Canna da riva:** tecnica di pesca molto raffinata ed effettuata da banchine portuali, scogliere naturali o artificiali. Generalmente la pesca avviene con una sola canna, sia essa fissa, ossia senza anelli e mulinello, sia con canne anellate del tipo bolognese o inglese a cui vanno accoppiati i mulinelli idonei. Nell'agonismo, alla taglia del pesce, si preferisce la quantità di catture e nel carniere del praticante entrano spesso a far parte pesci non ricercati nella pesca per diletto;
- **Kayak Fishing:** tecnicamente già quanto detto prima nella stessa disciplina in acque interne, consentendo di "vivere" il mare e la bellezza delle sue coste in perfetta armonia con l'ambiente circostante.

Specialità sportive su prato

- **Fly Casting:** Il Fly Casting: è una variante competitiva della pesca a mosca che prevede gare di precisione e di distanza che non prevedono la cattura di un pesce e che, di solito, si svolgono su campi di atletica. Questo sport utilizza pesi di plastica o mosche senza amo. Esistono diverse discipline nel lancio a mosca come la precisione della trota, la distanza della trota, la distanza della trota di mare, la distanza del salmone, la distanza dello spey, ecc.;
- **Casting:** Il Casting è un'attività sportiva che viene svolta con l'attrezzatura utilizzata per la pesca a spinning e consiste in lanci con l'obiettivo della massima distanza e precisione. E' una specialità che richiede preparazione atletica, coordinamento del corpo, concentrazione e precisione, per il raggiungimento di un lancio perfetto. Si tratta, quindi, di uno sport praticabile a tutte le età e che apporta enormi benefici agli atleti. I campi gara e l'attrezzatura non richiedono impianti complessi e impegni economici rilevanti per cui si tratta di un'attività che ha ottime possibilità di diffusione su tutto il territorio nazionale.
- **Long Casting:** si utilizza un campo di lancio, generalmente a fondo erboso (la maggiore difficoltà legata alla disciplina è il reperimento di campi idonei) e canne dedicate con diverse categorie di piombo. Tale piombo, affinché il lancio sia valido,

deve cadere e conficcarsi all'interno di un cono di terreno di 30 gradi opportunamente delimitato.

Settore Attività Subacquee e Nuoto Pinnato

Attività Subacquee

- **Pesca in Apnea:** nata come disciplina sportiva nel 1949, rappresenta l'attività subacquea più anziana e collaudata, con la nostra Squadra Nazionale che ha conseguito, nel corso degli anni, molti successi in campo internazionale. Attualmente la Pesca in Apnea ha mutato radicalmente il proprio modello agonistico, trasformandosi in un'attività atletica, sicura, selettiva ed eco-compatibile, adeguandosi alle mutate esigenze socio-ambientali. La Federazione organizza ogni anno in mare gare di qualificazione nazionali, Campionati Italiani Individuali, a Coppie e per Società, e, per partecipare alle gare, è necessario il possesso di un brevetto di pescatore in apnea agonistico, rilasciato previa partecipazione ad un corso specialistico organizzato da una Società affiliata alla F.I.P.S.A.S.;
- **Immersione in Apnea:** si divide a sua volta in nove specialità, di cui cinque si svolgono in bacino delimitato, mentre le altre quattro in mare o in lago. L'Italia è Nazione leader in questo sport, avendo conquistato, con la propria Squadra Nazionale, molti titoli europei e mondiali C.M.A.S. L'attività è in una fase di crescente popolarità ed in continua evoluzione tecnica, ed, infatti, la Federazione si sta avvalendo della collaborazione di tecnici, allenatori esperti, medici specialistici e ricercatori scientifici, con l'obiettivo di aumentare gli standard di sicurezza e la qualità delle prestazioni;
- **Tiro al Bersaglio Subacqueo:** si pratica in un bacino delimitato e consiste nel tirare, in immersione, con un fucile di serie a bersagli fissi. Esistono quattro specialità: Tiro Libero, Biathlon, Super Biathlon e Staffetta per Società. Dal 2014 questa attività si svolge anche a livello internazionale, essendo stata ufficialmente riconosciuta dalla C.M.A.S.;
- **Hockey Subacqueo:** consiste nel confronto tra due squadre per una durata di 30 minuti, suddiviso in due tempi con un intervallo di 3 minuti. Ogni squadra è formata da sei giocatori, con la possibilità di utilizzare nel corso della partita quattro riserve. Lo svolgimento di una partita di Hockey Sub richiede l'uso di una piscina (o parte di essa) con le seguenti specifiche: 10/15 m di larghezza, 20/25 m di lunghezza e 1,80/4 m di profondità. Ogni giocatore impiega una mazzetta con la quale cerca di spingere un disco nella porta della squadra avversaria. La partita si svolge sotto il controllo di due arbitri in acqua e uno in superficie. Quest'attività prevede un calendario gare internazionale C.M.A.S.;
- **Rugby Subacqueo:** Il Rugby Subacqueo è uno sport di squadra che viene giocato in piscine profonde da 3,5 a 5 m., con un'area di gioco di circa 10x15 m. Lo scopo del gioco è quello di introdurre una palla, piena di una soluzione di acqua e sale, in un canestro difeso dalla squadra avversaria, posto sul fondo della piscina, in corrispondenza del lato corto dell'area di gioco. Le squadre sono formate da un massimo di 11 giocatori, di cui sei in acqua e cinque sempre pronti a sostituirli. Le partite consistono di due tempi di 15 minuti ciascuno. E' uno sport contrassegnato da un forte contatto fisico, con regole che garantiscono la sicurezza e l'incolumità degli atleti, ed è previsto un calendario gare internazionale C.M.A.S.;
- **Fotografia Subacquea:** è stata ed è tuttora la specialità regina degli audiovisivi, ed Il successo di questa attività risiede, in particolare, nella sua diffusione in ambito

mondiale, nella varietà dei temi fotografici che propone e nella tradizione italiana che, negli anni, è riuscita a realizzare una scuola fotografica di altissimo livello, cogliendo una serie impressionante di titoli mondiali C.M.A.S. e di vittorie in concorsi internazionali;

- **Video Subacqueo:** è la specialità sportiva più giovane del comparto audiovisivi, nata da un'idea di alcuni amatori italiani e spagnoli, e da alcuni anni si è imposta, all'interno della C.M.A.S, come attività ufficialmente riconosciuta. Il Video Subacqueo rappresenta un valido e moderno mezzo per comunicare immagini e sensazioni dell'ambiente marino, ed, inoltre, costituisce un importante strumento per descrivere e promuovere l'attività subacquea;
- **Safari Fotografico Subacqueo:** è una specializzazione della Fotografia Subacquea, dalla quale però si differenzia in quanto non prevale il senso artistico applicato a tempi specifici, ma prevale la ricerca delle specie ittiche. Infatti, ha come obiettivo principale la cattura fotografica del maggior numero di pesci di specie diverse, rispettando l'ambiente marino ed i principi della fotografia. Per questo motivo, rappresenta un valido contributo alla ricerca scientifica e per le sue finalità naturalistiche il Safari Fotografico Subacqueo è molto apprezzato dai biologi marini ed è praticato nelle Aree Marine Protette. Nel comparto degli audiovisivi è l'unica specialità che prevede anche la partecipazione in apnea esaltando, quindi, la prestazione.

Nuoto Pinnato

- **Nuoto Pinnato Velocità:** è costituito da tutte le distanze in piscina, dai 50 ai 1.500 metri, eseguite negli stili previsti dal regolamento, il nuoto pinnato, le pinne e la velocità subacquea;
- **Nuoto Pinnato in Acque Libere:** l'attività avviene a contatto con la natura, svolta nelle acque libere (fiumi, mari, laghi, etc.) con distanze fino a 6.000 metri;
- **Orientamento:** di origine militare, consiste nel ricercare punti stabili in immersione, con il solo ausilio della bussola e del contametri. Le competizioni possono essere individuali, in coppia e a squadre di quattro atleti. L'unico elemento di collegamento con la superficie è una boa di sicurezza a cui gli atleti sono legati. Il nuoto in immersione si svolge a circa due metri di profondità e i percorsi sono di lunghezza variabile tra i 220 e i 650 metri;
- **FinBall:** è una specialità acquatica di squadra riconosciuta dalla F.I.P.S.A.S. e dal C.O.N.I. dal 2008, e consistente nella pallanuoto con le pinne;
- **FinBasket:** è una specialità acquatica di squadra riconosciuta dalla F.I.P.S.A.S. e dal C.O.N.I. dal 2008, e consistente nel basket acquatico con le pinne.

Il 2023

Le Manifestazioni sportive

Settore Pesca di Superficie

Il Settore Pesca di Superficie della FIPSAS ha organizzato nel 2023 un totale di **6** Manifestazioni internazionali e **715** Manifestazioni nazionali, che hanno coinvolto in totale **33.560** partecipanti.

Si riporta di seguito l'elenco delle manifestazioni nazionali organizzate nel 2023, suddivise per specialità sportiva.

SETTORE PESCA DI SUPERFICIE	
MANIFESTAZIONE	**NUMERO PROVE**
SPECIALITA': PESCA AL COLPO	
CAMPIONATO ITALIANO INDIVIDUALE DI PESCA AL COLPO	6
CAMPIONATO ITALIANO INDIVIDUALE FEMMINILE DI PESCA AL COLPO	5
CAMPIONATO ITALIANO INDIVIDUALE MASTER E VETERANI DI PESCA AL COLPO	5
CAMPIONATO ITALIANO INDIVIDUALE DI PESCA AL COLPO IN LAGO	2
CAMPIONATO ITALIANO INDIVIDUALE DI PESCA ALLA CARPA	2
CAMPIONATO ITALIANO A COPPIE DI PESCA AL COLPO	2
CAMPIONATO ITALIANO PER SQUADRE DI SOCIETA' DI PESCA AL COLPO	4
TROFEO DI SERIE A PER SQUADRE DI SOCIETA' DI PESCA AL COLPO	35
COPPA ITALIA PER SQUADRE DI SOCIETA' DI PESCA AL COLPO	1
CAMPIONATO ITALIANO U15 DI PESCA AL COLPO	4
CAMPIONATO ITALIANO U18 DI PESCA AL COLPO	4
CAMPIONATO ITALIANO U20 DI PESCA AL COLPO	4
CAMPIONATO ITALIANO U25 DI PESCA AL COLPO	3
CAMPIONATO ITALIANO DOPOLAVORO FERROVIARIO DI PESCA AL COLPO	4
CAMPIONATO ITALIANO BANCARI DI PESCA AL COLPO	5
CAMPIONATO ITALIANO INDIVIDUALE E PER SQUADRE DI PESCA AL COLPO PER CIRCOLI UNIVERSITARI	2
ITALIAN MASTER	2
CLUB AZZURRO SENIORES - STOPPERS - CLUB AZZURRO JUNIORES DI PESCA AL COLPO	6
STAGE NAZIONALE FEMMINILE 2022	2
TROFEO SASSI	2
CAMPIONATO ITALIANO DI COPPIE COLPO IN LAGO DOPOLAVORO FERROVIARIO	4

CAMPIONATO ITALIANO A BOX DI PESCA AL COLPO	2
MEMORIAL PANTELLA	1
COPPA DEI CAMPIONI DI PESCA AL COLPO	1
SPECIALITA': FEEDER	
CAMPIONATO ITALIANO INDIVIDUALE DI PESCA A FEEDER	3
CAMPIONATO ITALIANO GIOVANILE UNDER 25	3
CAMPIONATO ITALIANO FEMMINILE	1
CAMPIONATO ITALIANO MASTER DI PESCA A FEEDER	3
CAMPIONATO ITALIANO FEEDER DI PESCA A METHOD	3
CAMPIONATO ITALIANO A COPPIE FEEDER DI PESCA A METHOD	2
CAMPIONATO ITALIANO A COPPIE DI PESCA A FEEDER	2
CAMPIONATO ITALIANO A FEEDER PER SQUADRE DI SOCIETA'	4
CAMPIONATO ITALIANO A BOX DI PESCA A FEEDER PER SQUADRE DI SOCIETA'	2
CAMPIONATO ITALIANO FEEDER FISHERIES	2
CAMPIONATO ITALIANO IND.LE ED A SQUADRE DI PESCA A FEEDER - FORZE DI POLIZIA	2
CAMPIONATO ITALIANO BIG FISH DI PESCA A FEEDER	1
TROFEO DI SERIE A1 PER SQUADRE DI SOCIETA'	18
CLUB AZZURRO + STOPPERS	4
SUPERSFIDA FEEDER FREE STYLE METHOD	2
SPECIALITA': BASS FISHING	
CAMPIONATO ITALIANO A COPPIE DI BASS FISHING DA NATANTE M/S	4
CAMPIONATO ITALIANO A COPPIE DI BASS FISHING DA NATANTE M/E	14
CAMPIONATO ITALIANO A COPPIE DI PESCA AI PREDATORI CON ESCHE ARTIFICIALI DA NATANTE	8
CAMPIONATO ITALIANO PER SQUADRE DI SOCIETA' DI BASS FISHING DA NATANTE M/S	1
CAMPIONATO ITALIANO PER SQUADRE DI SOCIETA' DI BASS FISHING DA NATANTE M/E	1
COPPA ITALIA PER SQUADRE DI SOCIETA' PREDATORI CON ESCHE ARTIFICIALI DA NATANTE	1

COPPA ITALIA DI BASS FISHING DA BELLY BOAT PER SOCIETA'	1
CAMPIONATO ITALIANO INDIVIDUALE DI BASS FISHING DA BELLY BOAT	22
COPPA ITALIA PER SQUADRE DI SOCIETA' DI PESCA AI PREDATORI DA RIVA	2
CAMPIONATO ITALIANO STREET FISHING	5
SPECIALITA': KAYAK FISHING	
CAMPIONATO ITALIANO INDIVIDUALE DI KAYAK FISHING ACQUE INTERNE	6
CAMPIONATO ITALIANO INDIVIDUALE DI KAYAK FISHING IN MARE	2
CAMPIONATO ITALIANO PROMOZIONALE A SQUADRE DI KAYAK FISHING IN MARE	2
CAMPIONATO ITALIANO INDIVIDUALE DI BASS FISHING DA KAYAK	2
CAMPIONATO ITALIANO INDIVIDUALE DI SEA BASS FISHING DA KAYAK	2
SPECIALITA': CARP FISHING	
CAMPIONATO ITALIANO A COPPIE DI CARP FISHING	9
CLUB AZZURRO A COPPIE DI CARP FISHING	12
CAMPIONATO ITALIANO FEMMINILE DI CARP FISHING	9
CAMPIONATO ITALIANO PER SQUADRE DI SOCIETA' DI CARP FISHING	3
COPPA ITALIA PER SOCIETA' DI CARP FISHING	3
CAMPIONATO ITALIANO COPPIE MISTE "LUI e LEI" DI CARP FISHING	3
STAGE NAZIONALE DI CARP FISHING	2
CAMPIONATO ITALIANO A COPPIE DI CARP FISHING 2022	9
SPECIALITA': STORIONE	
CAMPIONATO ITALIANO A COPPIE DI PESCA ALLO STORIONE	1
SPECIALITA': PESCA CON LA MOSCA	
CAMPIONATO ITALIANO INDIVIDUALE SENIORES DI PESCA CON LA MOSCA IN TORRENTE	28
CLUB AZZURRO SENIORE DI PESCA CON LA MOSCA	4
CLUB AZZURRO MASTER DI PESCA CON LA MOSCA	4
CAMPIONATO ITALIANO INDIVIDUALE DI PESCA CON LA MOSCA IN LAGO DA RIVA E BARCA	4

CAMPIONATO ITALIANO INDIVIDUALE DI PESCA CON LA MOSCA IN LAGO	4
CAMPIONATO ITALIANO INDIVIDUALE DI PESCA CON LA MOSCA DA BELLY BOAT	2
CAMPIONATO ITALIANO COPPIE E SQUADRE DI SOCIETA' DI PESCA CON LA MOSCA	4
CAMPIONATO ITALIANO INDIVIDUALE OVER 50 DI PESCA CON LA MOSCA IN LAGO	4
CAMPIONATO ITALIANO INDIVIDUALE OVER 50 DI PESCA CON LA MOSCA IN TORRENTE	26
CAMPIONATO ITALIANO INDIVIDUALE UNDER 19 DI PESCA CON LA MOSCA	2
CAMPIONATO ITALIANO INDIVIDUALE UNDER 23 DI PESCA CON LA MOSCA	2
SPECIALITA': FLY CASTING	
CAMPIONATO ITALIANO INDIVIDUALE FLY CASTING TROUT ACCOURACY – TROUT DISTANCE – SEA TROUT DISTANCE – SALMON DISTANCE	4
CAMPIONATO ITALIANO DI SOCIETÁ FLY CASTING TROUT ACCOURACY – TROUT DISTANCE – SEA TROUT DISTANCE – SALMON DISTANCE	1
CAMPIONATO ITALIANO INDIVIDUALE SPEY CASTING DI PRECISIONE	1
SPECIALITA': PESCA ALLA TROTA	
CAMPIONATO ITALIANO INDIVIDUALE DI PESCA ALLA TROTA IN LAGO	10
CAMPIONATO ITALIANO INDIVIDUALE DI PESCA ALLA TROTA IN LAGO CAT. MASTER	2
CAMPIONATO ITALIANO INDIVIDUALE DI PESCA ALLA TROTA IN LAGO CAT. VETERANI	2
CAMPIONATO ITALIANO INDIVIDUALE DI PESCA ALLA TROTA IN LAGO CAT. DONNE	2
CAMPIONATO ITALIANO PER SQUADRE DI SOCIETA' DI PESCA ALLA TROTA IN LAGO	4
TROFEO DI SERIE A PER SQUADRE DI SOCIETA' DI PESCA ALLA TROTA IN LAGO	20
CAMPIONATO ITALIANO A BOX PER SQUADRE DI SOCIETA' DI PESCA ALLA TROTA IN LAGO	6
CAMPIONATO ITALIANO PROMOZIONALE INDIVIDUALE DI PESCA ALLA TROTA CON ESCHE NATURALI IN LAGO	2
CAMPIONATO ITALIANO INDIVIDUALE SPERANZE (UNDER 23) DI PESCA ALLA TROTA CON ESCHE NATURALI IN LAGO	2
CAMPIONATO ITALIANO INDIVIDUALE JUNIORES (UNDER 18) DI PESCA ALLA TROTA CON ESCHE NATURALI IN LAGO	2
CAMPIONATO ITALIANO INDIVIDUALE GIOVANI (UNDER 14) DI PESCA ALLA TROTA CON ESCHE NATURALI IN LAGO	2
CAMPIONATO ITALIANO INDIVIDUALE (UNDER 23) DI PESCA ALLA TROTA CON ESCHE NATURALI IN LAGO CATCH & RELEASE	2

CAMPIONATO ITALIANO INDIVIDUALE (UNDER 18) DI PESCA ALLA TROTA CON ESCHE NATURALI IN LAGO CATCH & RELEASE	2
CAMPIONATO ITALIANO INDIVIDUALE (UNDER 14) DI PESCA ALLA TROTA CON ESCHE NATURALI IN LAGO CATCH & RELEASE	2
CAMPIONATO ITALIANO CIRCOLI UNIVERSITARI DI PESCA ALLA TROTA IN LAGO	1
CAMPIONATO ITALIANO A COPPIE DI PESCA ALLA TROTA IN LAGO	7
CAMPIONATO ITALIANO INDIVIDUALE DI PESCA ALLA TROTA IN TORRENTE	9
CLUB AZZURRO DI PESCA ALLA TROTA IN TORRENTE	4
CAMPIONATO ITALIANO INDIVIDUALE MASTER DI PESCA ALLA TROTA IN TORRENTE	2
CAMPIONATO ITALIANO INDIVIDUALE VETERANI DI PESCA ALLA TROTA IN TORRENTE	2
CAMPIONATO ITALIANO INDIVIDUALE FEMMINILE DI PESCA ALLA TROTA IN TORRENTE	2
TROFEO DI ECCELLENZA NORD PER SQUADRE DI SOCIETA' DI PESCA ALLA TROTA IN TORRENTE	2
TROFEO DI ECCELLENZA SUD PER SQUADRE DI SOCIETA' DI PESCA ALLA TROTA IN TORRENTE	2
CAMPIONATO ITALIANO PER SQUADRE DI SOCIETA' DI PESCA ALLA TROTA IN TORRENTE	2
CAMPIONATO ITALIANO PROMOZIONALE INDIVIDUALE E DI SOCIETA' DI PESCA ALLA TROTA IN TORRENTE	2
CAMPIONATO ITALIANO INDIVIDUALE SPERANZE UNDER 23 DI PESCA ALLA TROTA IN TORRENTE	2
CAMPIONATO ITALIANO INDIVIDUALE JUNIORES UNDER 18 DI PESCA ALLA TROTA IN TORRENTE	2
CAMPIONATO ITALIANO INDIVIDUALE GIOVANI UNDER 14 DI PESCA ALLA TROTA IN TORRENTE	2
CAMPIONATO ITALIANO INDIVIDUALE UNDER 23 DI PESCA ALLA TROTA IN TORRENTE CATCH & RELEASE	2
CAMPIONATO ITALIANO INDIVIDUALE JUNIORES UNDER 18 DI PESCA ALLA TROTA IN TORRENTE CATCH & RELEASE	2
CAMPIONATO ITALIANO INDIVIDUALE GIOVANI UNDER 14 DI PESCA ALLA TROTA IN TORRENTE CATCH & RELEASE	2
"COPPA ITALIA" PER SQUADRE DI SOCIETA' DI PESCA ALLA TROTA IN TORRENTE	2
CAMPIONATO ITALIANO A COPPIE DI PESCA ALLA TROTA IN TORRENTE	2
SPECIALITA': TROUT AREA	
CAMPIONATO ITALIANO INDIVIDUALE TROUT AREA	5
CAMPIONATO ITALIANO PER SQUADRE DI SOCIETÁ TROUT AREA	7

CAMPIONATO ITALIANO INDIVIDUALE UNDER 23 (SPERANZE) TROUT AREA	2
CAMPIONATO ITALIANO INDIVIDUALE UNDER 18 (JUNIORES) TROUT AREA	2
CAMPIONATO ITALIANO INDIVIDUALE UNDER 18 (GIOVANI) TROUT AREA	2
CAMPIONATO ITALIANO INDIVIDUALE FEMMINILE TROUT AREA	2
CAMPIONATO ITALIANO INDIVIDUALE OVER 50 TROUT AREA	2
CAMPIONATO ITALIANO INDIVIDUALE VERTICAL FISHING	2
CAMPIONATO ITALIANO A COPPIE TROUT AREA	9
CLUB AZZURRO TROUT AREA	6
SPECIALITA': PESCA A SPINNING	
CAMPIONATO ITALIANO PER SQUADRE DI SOCIETA' DI PESCA CON ESCHE ARTIFICIALI DA RIVA IN TORRENTE	4
CAMPIONATO ITALIANO INDIVIDUALE SENIORES DI PESCA CON ESCHE ARTIFICIALI DA RIVA IN TORRENTE	4
CAMPIONATO ITALIANO INDIVIDUALE CATCH & RELEASE DI PESCA CON ESCHE ARTIFICIALI DA RIVA IN LAGO	2
CAMPIONATO ITALIANO INDIVIDUALE DI PESCA A SPINNING DA RIVA IN TORRENTE	4
CAMPIONATO ITALIANO INDIVIDUALE UNDER 23 (Speranze) DI PESCA CON ESCHE ARTIFICIALI DA RIVA	2
CAMPIONATO ITALIANO INDIVIDUALE UNDER 18 (Juniores) DI PESCA CON ESCHE ARTIFICIALI DA RIVA	2
CAMPIONATO ITALIANO INDIVIDUALE UNDER 14 (Giovani) DI PESCA CON ESCHE ARTIFICIALI DA RIVA	2
CAMPIONATO ITALIANO INDIVIDUALE DAME DI PESCA CON ESCHE ARTIFICIALI DA RIVA IN TORRENTE	2
CAMPIONATO ITALIANO INDIVIDUALE MASTER DI PESCA CON ESCHE ARTIFICIALI DA RIVA IN TORRENTE	2
CLUB AZZURRO DI PESCA CON ESCHE ARTIFICIALI DA RIVA IN TORRENTE	5
CLUB AZZURRO DI PESCA CON ESCHE ARTIFICIALI DA RIVA 2022 IN TORRENTE	6
CAMPIONATO ITALIANO A COPPIE DI PESCA CON ESCHE ARTIFICIALI DA RIVA IN TORRENTE	4
SPECIALITA': PESCA IN FIUME	
CAMPIONATO ITALIANO INDIVIDUALE DI "PESCA IN FIUME"	2
CAMPIONATO ITALIANO A BOX DI "PESCA IN FIUME"	2

CAMPIONATO ITALIANO A COPPIE DI "PESCA IN FIUME"	2
SPECIALITA': BOLENTINO	
CAMPIONATO ITALIANO DI BOLENTINO A COPPIE	2
SPECIALITA': PESCA CON CANNA DA RIVA	
CAMPIONATO ITALIANO MASCHILE DI PESCA CON CANNA DA RIVA	3
CAMPIONATO ITALIANO UNDER 21 DI PESCA CON CANNA DA RIVA	2
CAMPIONATO ITALIANO MASTER DI PESCA CON CANNA DA RIVA	2
CAMPIONATO ITALIANO FEMMINILE DI PESCA CON CANNA DA RIVA	2
CAMPIONATO ITALIANO A COPPIE DI PESCA CON CANNA DA RIVA	2
CAMPIONATO ITALIANO A BOX DI PESCA CON CANNA DA RIVA	2
CAMPIONATO ITALIANO PER SOCIETA' DI PESCA CON CANNA DA RIVA	3
CLUB AZZURRO MASCHILE DI PESCA CON CANNA DA RIVA	3
COPPA ITALIA INDIVIDUALE DI PESCA CON CANNA DA RIVA	2
CAMPIONATO ITALIANO FLOATING FISHING	2
SPECIALITA': PESCA CON CANNA DA NATANTE	
CAMPIONATO ITALIANO SENIORES DI PESCA CON CANNA DA NATANTE	2
CAMPIONATO ITALIANO UNDER 21 DI PESCA CON CANNA DA NATANTE	2
CAMPIONATO ITALIANO MASTER DI PESCA CON CANNA DA NATANTE	2
CAMPIONATO ITALIANO PER SQUADRE DI SOCIETA' DI PESCA CON CANNA DA NATANTE	2
CAMPIONATO ITALIANO A SQUADRE DI DUE ATLETI DI PESCA CON CANNA DA NATANTE	2
CLUB AZZURRO DI PESCA CON CANNA DA NATANTE	5
SPECIALITA': LONG CASTING	
CAMPIONATO ITALIANO LIGHT CASTING	2
CAMPIONATO ITALIANO LONG CASTING - CTG FISSO	1
CAMPIONATO ITALIANO LANCIO DI PRECISIONE	1
CAMPIONATO ITALIANO MASCHILE LONG CASTING	4

CAMPIONATO ITALIANO FEMMINILE LONG CASTING	3
CLUB AZZURRO LONG CASTING	2
STAGE MASCHILE LONG CASTING	1
STAGE FEMMINILE LONG CASTING 2021	1
CAMPIONATO ITALIANO NEW CATEGORIA MASCHILE E FEMMINILE LONG CASTING	3
SPECIALITA': CASTING	
CAMPIONATO ITALIANO INDIVIDUALE DI LANCIO TECNICO DI PRECISIONE E DISTANZA	1
SPECIALITA': SURF CASTING	
CAMPIONATO ITALIANO MASCHILE DI SURF CASTING	26
CAMPIONATO ITALIANO UNDER 16 DI SURF CASTING	3
CAMPIONATO ITALIANO UNDER 21 DI SURF CASTING	3
CAMPIONATO ITALIANO FEMMINILE DI SURF CASTING	3
CAMPIONATO ITALIANO MASTER DI SURF CASTING	3
CAMPIONATO ITALIANO A COPPIE DI SURF CASTING	3
CAMPIONATO ITALIANO A BOX DI SURF CASTING	2
TROFEO DI ECCELLENZA NORD PER SQUADRE DI SOCIETA' DI SURF CASTING	2
TROFEO DI ECCELLENZA SUD PER SQUADRE DI SOCIETA' DI SURF CASTING	2
CAMPIONATO ITALIANO PER SOCIETA' DI SURF CASTING	3
CLUB AZZURRO SURF CASTING MASCHILE 2022	4
SUPER SELEZIONE SURF CASTING 2022	4
STAGE AGONISTICO (CLUB AZZURRO SURF CASTING FEMMINILE 2022)	4
SPECIALITA': BIG GAME FISHING	
CAMPIONATO ITALIANO ASSOLUTO PER EQUIPAGGI DI TRAINA COSTIERA	3
CAMPIONATO ITALIANO DI TRAINA COSTIERA PER SOCIETA'	3
CAMPIONATO ITALIANO ASSOLUTO PER EQUIPAGGI DI TRAINA D'ALTURA	3
CAMPIONATO ITALIANO DI TRAINA D'ALTURA PER SOCIETA'	3

CAMPIONATO ITALIANO ASSOLUTO PER EQUIPAGGI DI DRIFTING	3
CAMPIONATO ITALIANO DI DRIFTING PER SOCIETA'	3
CAMPIONATO ITALIANO DI SPINNING D'ALTURA	3
CAMPIONATO ITALIANO DI SPINNING D'ALTURA AI TUNNIDI	3
SPECIALITA': PESCA LIGHT DRIFTING	
CAMPIONATO ITALIANO DI LIGHT DRIFTING	1
TOTALE	**715**

Settore Attività Subacquee e Nuoto Pinnato

33 le manifestazioni nazionali organizzate dal Settore Attività Subacquee e Nuoto Pinnato nel 2023, delle quali **2 paralimpiche**
11.371 i partecipanti totali ai campionati, compresi quelli paralimpici, ed alle prove di Coppa Italia, suddivisi tra le varie specialità sportive
4.401 le medaglie totali assegnate, incluse quelle paralimpiche

Nel 2023, inoltre, la F.I.P.S.A.S. ha avuto la possibilità di ospitare **3** eventi internazionali – tutti a Lignano Sabbiadoro - legati al Settore Attività Subacquee e Nuoto Pinnato e che hanno coinvolto **2.735** partecipanti in totale.

Si riporta di seguito l'elenco delle manifestazioni nazionali organizzate nel 2023, suddivise per specialità sportiva.

SETTORE ATTIVITÁ SUBACQUEE E NUOTO PINNATO		
MANIFESTAZIONE	**PARTECIPANTI TOTALI**	**N. MEDAGLIE ASSEGNATE**
ATTIVITÁ SUBACQUEE		
SPECIALITA': PESCA IN APNEA		
CAMPIONATO ITALIANO ASSOLUTO MASCHILE DI PESCA IN APNEA	29	1 O – 1 A – 1 B
CAMPIONATO ITALIANO ASSOLUTO FEMMINILE DI PESCA IN APNEA	2	1 O – 1 A – 1 B

CAMPIONATO ITALIANO DI QUALIFICAZIONE DI PESCA IN APNEA	44	1 O – 1 A – 1 B
CAMPIONATO ITALIANO PER SOCIETÀ DI PESCA IN APNEA	75 (25 squadre)	1 O – 1 A – 1 B
CAMPIONATO ITALIANO ASSOLUTO DI PESCA IN APNEA A COPPIE	78 (39 coppie)	1 O – 1 A – 1 B
SPECIALITA': APNEA		
CAMPIONATO ITALIANO PRIMAVERILE DI APNEA INDOOR PER CATEGORIE	348	24 O – 24 A – 24 B
CAMPIONATO ITALIANO ESTIVO DI APNEA INDOOR	253	14 O – 14 A – 14 B
CAMPIONATO ITALIANO DI APNEA OUTDOOR	97	8 O – 8 A – 8 B
SPECIALITA': TIRO AL BERSAGLIO SUBACQUEO		
CAMPIONATO ITALIANO DI TIRO AL BERSAGLIO SUBACQUEO	113	10 O – 10 A – 10 B
SPECIALITA': FOTOGRAFIA SUBACQUEA		
CAMPIONATO ITALIANO INDIVIDUALE E PER SOCIETÀ DI FOTOGRAFIA SUBACQUEA	76	4 O – 4 A – 4 B
SPECIALITA': SAFARI FOTOGRAFICO SUBACQUEO		
CAMPIONATO ITALIANO INDIVIDUALE E PER SOCIETÀ DI SAFARI FOTOGRAFICO	67	5 O – 5 A – 5 B

SUBACQUEO		
SPECIALITA': VIDEO SUBACQUEO		
CAMPIONATO ITALIANO DI VIDEO SUBACQUEO	5	1 O – 1 A – 1 B
SPECIALITA': HOCKEY SUBACQUEO		
CAMPIONATO ITALIANO DI HOCKEY SUBACQUEO	111 (9 squadre)	1 O – 1 A – 1 B
SPECIALITA': RUGBY SUBACQUEO		
CAMPIONATO ITALIANO DI RUGBY SUBACQUEO	68 (5 squadre)	1 O – 1 A – 1 B
NUOTO PINNATO		
SPECIALITA': NUOTO PINNATO		
CAMPIONATI ITALIANI PRIMAVERILI DI CATEGORIA DI NUOTO PINNATO	1.764	121 O – 121 A – 121 B
CAMPIONATI ITALIANI INVERNALI ESORDIENTI DI NUOTO PINNATO	380	35 O – 35 A – 35 B
CAMPIONATI ITALIANI INVERNALI MASTER DI NUOTO PINNATO	691	139 O – 139 A – 139 B
CAMPIONATI ITALIANI PRIMAVERILI ASSOLUTI DI NUOTO PINNATO	1.108	68 O – 68 A – 68 B
CAMPIONATI ITALIANI ESTIVI MASTER DI NUOTO PINNATO	763	176 O – 176 A – 176 B
CAMPIONATI ITALIANI	1.242	68 O – 68 A – 68 B

ESTIVI ASSOLUTI DI NUOTO PINNATO		
CAMPIONATI ITALIANI ESTIVI ESORDIENTI DI NUOTO PINNATO	373	35 O – 35 A – 35 B
CAMPIONATI ITALIANI ESTIVI DI CATEGORIA DI NUOTO PINNATO	1.746	121 O – 121 A – 121 B
CAMPIONATI ITALIANI DI NUOTO PINNATO IN ACQUE LIBERE	526	126 O – 126 A – 126 B
1^ PROVA DI COPPA ITALIA DI NUOTO PINNATO IN ACQUE LIBERE	179	57 O – 57 A – 57 B
2^ PROVA DI COPPA ITALIA DI NUOTO PINNATO IN ACQUE LIBERE	152	55 O – 55 A – 55 B
3^ PROVA DI COPPA ITALIA DI NUOTO PINNATO IN ACQUE LIBERE	230	60 O – 60 A – 60 B
4^ PROVA DI COPPA ITALIA DI NUOTO PINNATO IN ACQUE LIBERE	206	54 O – 54 A – 54 B
CAMPIONATI ITALIANI DI NUOTO PINNATO IN ACQUE LIBERE	526	126 O – 126 A – 126 B
SPECIALITA': ORIENTAMENTO		
CAMPIONATI ITALIANI DI ORIENTAMENTO (PROVA PARALLEL)	11	2 O – 2A – 2B
CAMPIONATI ITALIANI DI	9	2 O – 2A – 2B

ORIENTAMENTO (PROVA SLALOM)		
CAMPIONATI ITALIANI DI ORIENTAMENTO (PROVA 5 PUNTI)	9	2 O – 2A – 2B
TOTALE	**11.281**	

La F.I.P.S.A.S. per l'integrazione sociale dei diversamente abili

Nello sport ci sono solo abilità diverse e non minori abilità.

Partendo da questo assunto condiviso, la Federazione Italiana Pesca Sportiva e Attività Subacquee si propone di far emergere, nelle persone diversamente abili, grazie alla pratica dello sport, le loro diverse abilità, importanti per dare un significato diverso al proprio handicap ed un nuovo, positivo impulso nell'affrontare la propria condizione e la vita quotidiana, sia per loro stessi che per i propri familiari.

Questo impegno la Federazione, negli ultimi anni, lo ha profuso per sviluppare il più possibile, la pratica in Italia della pesca sportiva, delle immersioni e del nuoto pinnato, delle persone diversamente abili, mettendo al loro servizio la grande esperienza acquisita.

Per agevolare questo processo, inoltre, la Federazione ha allestito un'apposita sezione del sito web federale dove le persone diversamente abili possono trovare informazioni sulle discipline sportive federali praticabili in tutta Italia.

Il 2023

Di seguito si riporta il dettaglio delle manifestazioni sportive organizzate in favore dei diversamente abili nel 2023:

SETTORE PESCA DI SUPERFICIE	
MANIFESTAZIONE	**PARTECIPANTI**
SPECIALITA': PESCA AL COLPO	
CAMPIONATO ITALIANO INDIVIDUALE DI PESCA AL COLPO PER DIVERSAMENTE ABILI 2023	18
SPECIALITA': FEEDER	
CAMPIONATO ITALIANO DI PESCA A FEEDER PER DIVERSAMENTE ABILI2023	10
SPECIALITA': PESCA CON CANNA DA RIVA	
CAMPIONATO ITALIANO DI PESCA CON CANNA DA RIVA PER DIVERSAMENTE ABILI 2023	10
SPECIALITA': PESCA CON CANNA DA NATANTE	
CAMPIONATO ITALIANO DI PESCA CON CANNA DA NATANTE PER DIVERSAMENTE ABILI 2023	10
SPECIALITA': SURF CASTING	

CAMPIONATO ITALIANO DIVERSAMENTE ABILI DI SURF CASTING 2023	10
TOTALE	**58**

SETTORE ATTIVITÁ SUBACQUEE E NUOTO PINNATO	
MANIFESTAZIONE	**PARTECIPANTI**
Campionato Italiano Paralimpico di Apnea Indoor	30
Campionato Italiano Paralimpico di Nuoto Pinnato	60
TOTALE	**90**

Il progetto *Disabilidamare*

Dal 18 al 21 maggio 2023 è tornato "Disabilidamare", il format realizzato in collaborazione con il Comune di Castellammare del Golfo (TP,) finalizzato ad insegnare ad un gruppo di ragazze e ragazzi disabili l'approccio al mare, l'apnea e le conseguenti tecniche di respirazione.

Insegnanti d'eccezione, il campione di apnea, Stefano Makula, ed i detentori dei record mondiali di apnea paralimpica, Ilenia Colanero e Fabrizio Pagani, coadiuvati dai tecnici F.I.P.S.A.S. di apnea paralimpica, Daniele Capezzali e Danilo D'Apolito.

Giornate intense nel segno della totale inclusione vissute con il preciso obiettivo di ridurre le distanze ed eliminare le barriere.

I risultati internazionali

L'attività sportiva della F.I.P.S.A.S. si sostanzia anche nella partecipazione delle squadre nazionali alle competizioni internazionali.

In totale per il 2023, la Federazione ha qualificato **270** atleti e vinto **125** medaglie, di cui **38** ori, **45** argenti e **42** bronzi (tra gare individuali e a squadre).

Dei **270** atleti qualificati, **182** fanno riferimento al Settore Pesca di Superficie e **88** al Settore Attività Subacquee e Nuoto Pinnato.

Per quanto riguarda le medaglie vinte, **50** (19 ori, 15 argenti e 16 bronzi) sono riconducibili al Settore Pesca di Superficie e **75** (19 ori, 30 argenti e 26 bronzi) al Settore Attività Subacquee e Nuoto Pinnato.

Nel 2023 inoltre, sono stati disputati i Campionati Mondiali Paralimpici di apnea indoor e nuoto pinnato a Lignano Sabbiadoro, con le azzurre e gli azzurri (**70 in totale**) che hanno conquistato ben **204 medaglie** divise tra le due competizioni di cui **114 d'oro**, **75 d'argento** e **15 di bronzo.**

Nel dettaglio:

MEDAGLIERE RISULTATI INTERNAZIONALI F.I.P.S.A.S. - ANNO 2023			
PESCA DI SUPERFICIE - ACQUE INTERNE			
MANIFESTAZIONE	ATLETI QUALIFICATI	MEDAGLIE SQUADRE	MEDAGLIE INDIVIDUALI
CAMPIONATO MONDIALE E.A. RIVA (Devin -Bulgaria)	5	1 B	1 B
CAMPIONATO MONDIALE TROTA TORRENTE (Klanjec - Croazia)	8	1 O	1 O – 1 A – 1 B
CAMPIONATO MONDIALE PESCA AL COLPO U25 (Coruche - Portogallo)	5	1 O	/
CAMPIONATO MONDIALE DI PESCA AL COLPO DIVERSAMENTE ABILI (Toul – Francia)	5	1 B	/
CAMPIONATO MONDIALE DI PESCA AL COLPO DONNE (Apatin – Serbia)	6	1 A	/
CAMPIONATO MONDIALE CARP FISHING FEMMINILE (Chaumard - Francia)	8	1 B	/
CAMPIONATO MONDIALE DI BASS FISHING (Torre de	8	1 B	2 O

Moncorvo - Portogallo)			
CAMPIONATO MONDIALE TROUT AREA (Vasaknos - Lituania)	5	1 A	/
CAMPIONATO MONDIALE FEEDER MASTER (Migliarino – Italia)	1	/	1 B
CAMPIONATO MONDIALE TROTA TORRENTE CLUB (Klanjec - Croazia)	3 CLUB	1 O – 1 A – 1 B	/
CAMPIONATO MONDIALE PESCA AL COLPO CLUB (Kluczbork Polonia)	1 CLUB	1 O	/
PESCA DI SUPERFICIE - ACQUE MARITTIME			
CAMPIONATO MONDIALE SURF CASTING COPPIE (Arborea - Italia)	6	1 O	2 A
CAMPIONATO MONDIALE LONG CASTING UOMINI (Hammamet – Tunisia)	7	1 A – 1 B	/
CAMPIONATO MONDIALE LONG CASTING DONNE (Hammamet – Tunisia)	3	1 O	1 O – 1 A – 1 B
CAMPIONATO MONDIALE DI PESCA CON CANNA DA RIVA EUROPEO (San Benedetto del Tronto / Giulianova – Italia)	12	1 O – 1 A	1 O – 1 A – 1 B
CAMPIONATO MONDIALE DI SURF CASTING MASTER (Mazatiàn – Messico)	6	1 A	/
CAMPIONATO MONDIALE CANNA DA NATANTE SENIOR (Novigrad – Croazia)	6	1 A	1 A
CAMPIONATO MONDIALE SURF CASTING U21 (Domburg – Olanda)	6	1 O	1 A – 1 B
CAMPIONATO MONDIALE DI PESCA CON CANNA DA NATANTE U21 (Crosshaven – Irlanda)	6	1 O	1 O – 1 B
CAMPIONATO MONDIALE DI SURF CASTING SENIOR	6	1 B	1 A

(Catania / Messina – Italia)			
CAMPIONATO MONDIALE DI SURF CASTING DONNE (Catania / Messina – Italia)	6	1 O	1 O – 1 B
CAMPIONATO MONDIALE DI PESCA CON CANNA DA NATANTE CLUB (Setùbal – Portogallo)	2 CLUB	1 O – 1 B	/
CAMPIONATO MONDIALE DI SURF CASTING CLUB (Peniscola – Spagna)	1 CLUB	1 O	/
TOTALE	**112 + 7 CLUB**	**27 (12 O – 7 A – 8 B)**	**23 (7 O – 8 A – 8 B)**

MEDAGLIERE RISULTATI INTERNAZIONALI F.I.P.S.A.S. - ANNO 2023		
ATTIVITÁ SUBACQUEE E NUOTO PINNATO		
MANIFESTAZIONE	**ATLETI QUALIFICATI**	**MEDAGLIE OTTENUTE**
CAMPIONATO MONDIALE JUNIOR E SENIOR DI APNEA INDOOR	10	3 O – 5 A – 5 B
CAMPIONATI MONDIALI GIOVANILI DI NUOTO PINNATO INDOOR	11	2 O – 4 A – 4 B
CAMPIONATI EUROPEI ASSOLUTI DI NUOTO PINNATO INDOOR	14	1 O - 3 A – 3B
CAMPIONATO EUROPEO JUNIOR E SENIOR DI ORIENTAMENTO SUBACQUEO	6	1 A
CAMPIONATO MONDIALE DI APNEA OUTDOOR	6	1 A
CAMPIONATI MONDIALI MASCHILI DI PESCA IN APNEA	4	2 A – 1 B
MEDITERRANEAN BEACH GAMES	12	6 O – 6 A – 7 B
CAMPIONATI MONDIALI GIOVANILI DI NUOTO PINNATO IN ACQUE LIBERE	8	2 O – 2 A – 2 B
CAMPIONATI MONDIALI ASSOLUTI DI NUOTO PINNATO IN ACQUE LIBERE	9	2 O – 4 A – 2 B
CAMPIONATO MONDIALE DI VIDEO SUBACQUEO	4	1 O – 1 A – 2 B
CAMPIONATO MONDIALE DI FOTOGRAFIA SUBACQUEA	4	2 O – 1 A

TOTALE	**88**	**75 (19 O – 30 A – 26 B)**

MEDAGLIERE RISULTATI INTERNAZIONALI PARALIMPICI F.I.P.S.A.S. - ANNO 2023		
ATTIVITÁ SUBACQUEE E NUOTO PINNATO		
MANIFESTAZIONE	**ATLETI QUALIFICATI**	**MEDAGLIE OTTENUTE**
CAMPIONATO MONDIALE PARALIMPICO APNEA INDOOR LIGNANO SABBIADORO	31	30 O – 22 A – 11 B
CAMPIONATO MONDIALE PARALIMPICO NUOTO PINNATO LIGNANO SABBIADORO	39	84 O – 53 A – 4 B
TOTALE	**70**	**204 (114 O – 75 A – 15 B)**

L'attività progettuale della F.I.P.S.A.S.

Progetti conclusi nel 2023

Avviso n. 1/2020 Ministero del Lavoro e delle Politiche Sociali- graduatoria per il finanziamento di iniziative e progetti di rilevanza nazionale ai sensi dell'articolo 72 del decreto legislativo 3 luglio 2017, n. 117 e s.m.i.- Anno 2020

Periodo di svolgimento: dall'11 ottobre 2022 al 30 marzo 2023.

Il progetto, in contiguità e integrazione con l'attività di promozione sociale e ambientale condotta da F.I.P.S.A.S. (riconosciuta dal C.O.N.I.), ha attuato la promozione dell'attività di pesca sportiva e della pratica ambientale in relazione alla prevenzione delle fragilità negli over 65. Con il supporto di partner come il Gemelli e la Cattolica e il sostegno di Italia longeva e il Centro di Medicina dell'invecchiamento, si è partiti con l'effettuare primi screening su un campione di individui da reclutare per effettuare le valutazioni medico scientifiche a monte e a valle del progetto. Il progetto, che ha ricevuto una proroga al 30 marzo 2023, ha visto il coinvolgimento di personale medico dell'Ospedale Agostino Gemelli. Alle valutazioni mediche sono state associate le valutazioni di ordine psicologico inerenti il miglioramento della socialità per l'anziano che effettua attività ed esce dall'isolamento unitamente ai valori positivi del contatto con la natura. La Federazione, con i propri istruttori, si è occupata di tutta la formazione per la pratica della pesca sportiva con tutorial e attività pratica. Nel corso dell'anno 2023 è stata avviata anche la pratica del nuoto pinnato in sinergia con i l'Ospedale Agostino Gemelli che, insieme alla Federazione, ha posto in essere attività di allenamento di pesca sportiva indoor presso la palestra.

Il coinvolgimento attivo e partecipativo dei volontari coinvolti nel progetto è stato, quindi, massimo; con oltre 1000 di essi si è dato vita ad azioni innovative e uniche per qualità e coinvolgimento partecipativo, coprendo tutte le Regioni italiane attraverso un'attività di primaria importanza per la salute ed il benessere degli anziani.

Le esigenze a cui si è voluto andare incontro con il progetto sono state quelle di promuovere le attività motorie con le sue peculiarità durante la senescenza, correlandole allo stato parafisiologico di fragilità dei soggetti anziani, ai residui funzionali postraumatici, alle abilità motorie residue post-malattie (neurologiche, motorie, dismetaboliche), alle capacità cognitive e di apprendimento dei soggetti stessi, disegnando un percorso motorio possibile per gli anziani che intendono intraprendere attività, quale la pesca sportiva, che ben si presta ad essere praticata senza troppe difficoltà da soggetti in età avanzata.

Le metodologie attivate hanno teso, in particolar modo, allo sviluppo dell'innovazione sociale e della cittadinanza attiva allo scopo di coinvolgere gli anziani abilitandoli a pratiche volontarie sportive e outdoor, definendo al contempo nuovi ruoli, identità e modalità di partecipazione. La metodologia di intervento utilizzata è anche di tipo frontale attraverso giornate informative presso centri anziani per la sensibilizzazione dei possibili utenti sulle tematiche di progetto. Nell'ambito delle metodologie utilizzate, è stato essenziale l'accompagnamento all'attività sportiva, attraverso degli specifici percorsi di pratica sportiva. In ultimo, e non per importanza, va citata l'attività di valutazione medico scientifica a monte e a valle del progetto, anche con l'analisi di un ampio campione tramite una app con test di autovalutazione. E' stata prevista una forte spinta alla promozione e allo stimolo dello scambio generazionale attraverso la creazione di momenti strutturati di scambio tra anziani e giovani, per aumentare la consapevolezza del valore dell'anziano.

Attività realizzate

- In data 17 febbraio 2023 in località Grumento Nova (Potenza) ha avuto luogo un'attività sportiva formativa con un incontro dedicato all'avvicinamento alla pesca sportiva amatoriale e una attività competitiva dedicata alla pesca roubasienne in lago.
- Il 16-18 febbraio 2023, presso i Laghi Molinella (Bologna), si è svolta un'attività sportiva formativa con un incontro dedicato all'avvicinamento alla pesca sportiva amatoriale e una attività competitiva dedicata alla pesca roubasienne in lago.
- Il 9 marzo 2023, presso i Laghi 3 Denari Fiumicino (RM), ha avuto luogo un'attività sportiva formativa con un incontro dedicato all'avvicinamento alla pesca sportiva amatoriale e una attività competitiva dedicata alla pesca roubasienne in lago.
- In data 11 e 12 marzo 2023 ad Eboli (Salerno), si è svolta un'attività sportiva formativa con una attività di screening medico a cura di un team di medici dell'Ospedale Gemelli di Roma. È stata effettuata anche una attività formativa sportiva di pesca in lago con l'organizzazione di una gara amatoriale in contemporanea a una attività di consulenza medica a cura dello staff del Gemelli. È stata organizzata, inoltre, un'attività sportiva di confronto intergenerazionale.
- In data 16 marzo 2023, presso il Lago Grosotto (Sondrio), ha avuto luogo un'attività sportiva formativa con un incontro dedicato all'avvicinamento alla pesca sportiva amatoriale e una attività competitiva dedicata alla pesca con tecnica “trout area” in lago.

- In data 20, 21 e 23 marzo 2023, a Dorgali - Cala Gonone (Nuoro), ha avuto luogo un'attività sportiva formativa con una attività di screening medico a cura di un team di medici dell'Ospedale Gemelli di Roma. È stata effettuata anche una attività formativa sportiva indoor e di pesca in mare. È stata, contestualmente, organizzata un'attività sportiva di confronto intergenerazionale.
- In data 23 marzo 2023, a Pozzuoli presso la Lega Navale, è stata organizzata un'attività formativa che ha visto l'intervento di una esperta nutrizionista, di un professore in chirurgia vascolare e di un osteopata esperto in scienze motorie. A seguire si è svolta un'attività di pesca in mare da barca.

Anche dopo la chiusura del progetto, la FIPSAS ha proseguito con le attività che rientrano nelle finalità progettuali tra le quali quelle riportate qui di seguito:

- In data 1° aprile 2023, ad Agropoli, si è svolta una attività formativa, anche a carattere intergenerazionale, a favore degli over 65.
- In data 3 aprile 2023, a Brescia, è stata organizzata una attività formativa con annessa una gara amatoriale di pesca.
- In data 1° maggio 2023, a Roma, si è svolta una attività sportiva a favore degli over 65 con sensibilizzazione sui corretti stili di vita a cura dello staff medico dell'Ospedale Gemelli di Roma.

Si sta promuovendo la pesca come allenamento della componente fisica e psicologica – con il supporto dell'equipe del prof. Francesco Landi, direttore dell'Unità operativa di medicina interna geriatrica del Policlinico Gemelli Irccs e Presidente della Società italiana di gerontologia e geriatria (Sigg): un esercizio equilibrato di corpo e mente a cominciare dal sistema di coordinamento neuromuscolare, favorisce l'ossigenazione e rilassa la mente mettendo l'individuo a stretto contatto con la natura, con ricadute positive anche sull'aspetto cognitivo e dell'umore. Gli anziani vengono inseriti in un'attività di pesca di qualche ora, in riva a un fiume o a un lago o sul molo di un porto, con benefici effetti su tutto l'organismo.

La Federazione ha attuato, in sinergia con il Policlinico Gemelli, un programma permanente di formazione sportiva legato al progetto che vedrà le attività continuare anche in futuro. Inoltre, si è dato vita a tutto il sistema di comunicazione attraverso la creazione del sito www.sprinttfishing.it, l'attivazione dei canali social di promozione delle iniziative e alla costruzione di strumenti di condivisione delle risorse.

Tutti gli eventi sopra descritti sono stati riportati con articoli e pubblicazioni fotografiche sui canali mediatici della F.I.P.S.A.S., sul sito federale e sulla pagina FB, nonché su Instagram, ma anche ripercorsi tramite interviste e collegamenti in studio durante la trasmissione "Forme d'Acqua", in onda sul canale tematico dedicato alla pesca "Italian Fishing". Sono state girate, infatti, puntate del programma federale dedicate al progetto.

Attività di riferimento	Destinatari degli interventi previsti	Destinatari degli interventi effettivi
Visitatori fiere a carattere sportivo e manifestazioni sportive	40.000 individui complessivamente, negli 11 eventi (fascia di età non specificata)	Partecipato a 11 eventi su un totale di quasi 40 eventi con bacino di utenza nettamente

Attività di riferimento	Destinatari degli interventi previsti	Destinatari degli interventi effettivi
nazionali partecipate dalla FIPSAS (10 eventi in totale)	più i 3 eventi sostenuti direttamente dalla FIPSAS con autofinanziamento dopo il 30 marzo 2023	superiore ai 40.000 individui
Popolazione over 65 partecipanti al programma di informazione e sensibilizzazione sulle attività sportive e ambientali	3.000 anziani over 65	Raggiunti attraverso vari canali oltre 3.000 anziani (in particolare tramite i centri anziani e gli enti pubblici)
Over 65 partecipanti ai percorsi annuali di pratica sportiva	1.000 individui in totale con oltre 65 anni di età	Partecipanti al progetto quasi 1.200 con oltre con 400 screening medici effettuati dallo staff del Policlinico Gemelli
Realizzazioni di strumenti informatici e di tutta la campagna di comunicazione prevista al punto 11	Tutti i partecipanti al progetto	Tutti i partecipanti al progetto

Progetti avviati e in corso di svolgimento nel 2023

PRE.DI.SPO.N.E. 2.0 - PREVENIAMO LE DIPENDENZE CON LO SPORT, LA NATURA E LA CITTADINANZA ATTIVA finanziato da Sport e Salute SpA - quota 30%

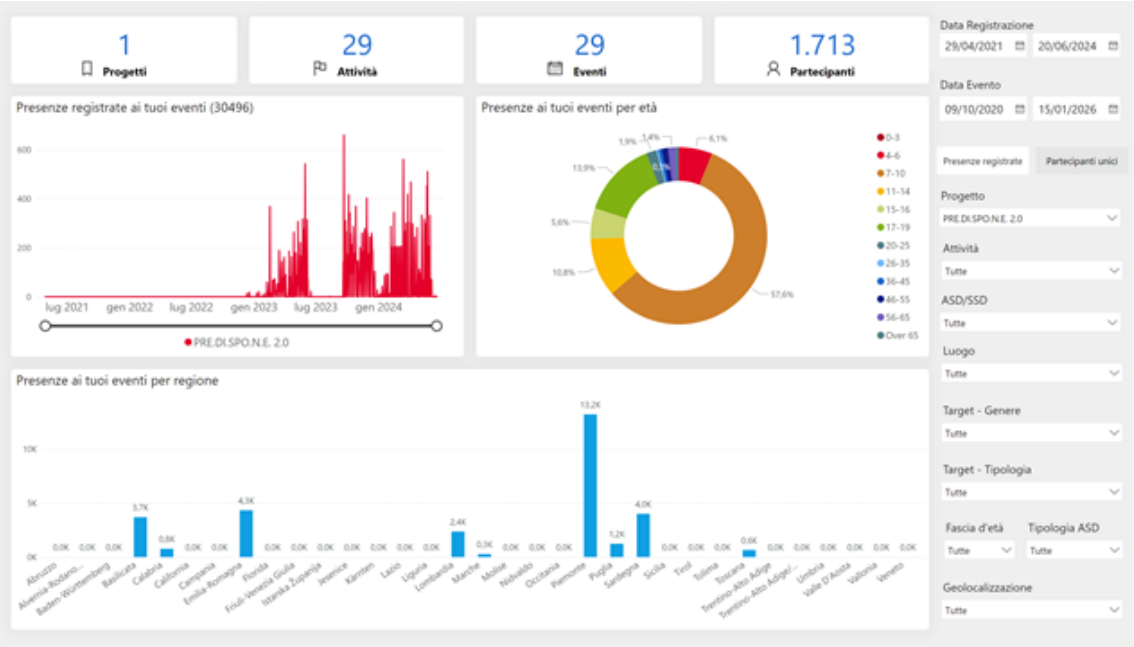

Importo assegnato: € 200.700,00

Il progetto mira alla prevenzione e recupero delle patologie legate alle forme di dipendenza, utilizzando la pratica sportiva amatoriale, le attività outdoor e il contatto con la natura per rafforzare i legami col prossimo e la conoscenza di sé stessi come alternativa al gioco

d'azzardo e, più in generale, alle dipendenze, compreso il nuovo fenomeno del Gaming Disorder.

La Federazione Italiana Pesca Sportiva e Attività Subacquee (F.I.P.S.A.S.) – istituzionalmente impegnata, oltre che nel settore sportivo, in attività di promozione sociale e ambientale – ritiene che i valori trainanti dello sport e di sano sviluppo, la diffusione della regolare attività motoria e l'adozione di uno stile di vita corretto a contatto con la natura, costituiscano un motore d'inclusione sociale e uno strumento efficace per la lotta ai disagi legati alle patologie con sintomi riconducibili alle dipendenze.

Il progetto, in contiguità e integrazione con quanto sopra, si propone, inoltre, di rafforzare la cultura del volontariato rivolto alla tutela e valorizzazione dell'ecosistema. Facendo leva sulle circa mille Guardie Giurate Ittiche Volontarie della F.I.P.S.A.S. e nell'ottica di apportare un ulteriore valore aggiunto alle attività di coinvolgimento attivo per il contrasto alle dipendenze, il progetto si pone quindi anche l'obiettivo di creare un network permanente di cittadini per il monitoraggio a lungo termine di carattere ambientale. Tale network, supportato dalle tecnologie digitali attualmente disponibili, avrà l'effetto di aumentare il tasso di coinvolgimento e d'informazione delle comunità locali sulla tutela ambientale.

Si può affermare che lo sport rappresenta la terza agenzia educativa dopo la famiglia e la scuola. In un momento in cui da molte parti si segnala una fase particolarmente delicata vissuta dalle tradizionali agenzie educative, lo sport acquisisce un ruolo fondamentale e non può essere a vantaggio di pochi perché i momenti aggregativi che riesce a generare diventano spesso una vera e propria àncora di salvezza per molti giovani.

I valori educativi dello sport sono fondamentali e possono offrire un contributo decisivo all'educazione e alla formazione dei giovani, in particolare in questa fase post pandemica che ha visto le giovani generazioni molto compresse nell'esercizio delle attività proprie delle giovani età tra cui lo sport esponendole, in condizione di isolamento, ancora di più alle dipendenze, in particolar modo da tablet, smart phone, videogiochi e apparati elettronici in genere.

La F.I.P.S.A.S. intende promuovere i valori dello sport e le sue regole a favore dei giovani:

- sostenendo i processi di sviluppo di competenze sportive legate alle discipline federali, veicolando valori come il rispetto di sé, degli altri e dell'ambiente, parità di opportunità e solidarietà;
- aiutando a maturare, cioè ad ammettere i propri limiti, ma evidenziando le proprie potenzialità;
- costruendo il successo sulla fatica fisica;
- stimolando il confronto continuo con sé stessi e con gli altri con spirito critico;
- facilitando la costruzione della propria autostima;
- ampliando le capacità di concentrazione in quanto, in particolare per la pratica sportiva della pesca, è necessario, per un periodo di tempo medio lungo in cui il ragazzo deve sforzarsi di essere attento e concentrato nella azione di pesca. Tale caratteristica delle discipline federali assume ancor maggiore valenza in

considerazione del fatto che le giovani generazioni hanno progressivamente una ridotta capacità di concentrazione nella durata.

Il tema della lotta alle dipendenze rappresenta, da sempre, una delle grandi sfide che i soggetti istituzionali e privati interessati si sono posti come prioritari nella loro agenda di azioni e policy e da mettere in campo.

La lotta alle dipendenze e alle cronicità, infatti, oltre a rappresentare un problema sociale di assoluta rilevanza, comporta un costo a carico del servizio sanitario nazionale.

Tra le nuove forme di dipendenza, il GAP (Gioco d'Azzardo Patologico) è il fenomeno più in espansione insieme alla dipendenza da videogame, conosciuta anche come Gaming Disorder (GD), inclusa dall'OMS nell'elenco delle patologie mentali "International classification of diseases (Icd)".

Alla luce dei dati del Ministero della Salute e dell'Istituto Superiore di Sanità appare evidente l'esigenza di porre in essere politiche, strumenti e azioni (best practice) in grado di dare risposte concrete a un tema tanto rilevante. Come evidenziato nel Piano strategico del Ministero della Salute, la prevenzione e la lotta al GAP necessita, oltre che di un quadro normativo specifico di riferimento, strategie di azione innovative che vadano ad incidere su una patologia dalla difficile individuazione e contrasto.

SPRINTT F.I.P.S.A.S. - L'impatto dell'attività sportiva sulla prevenzione delle fragilità negli over 65 - finanziato da Sport e Salute SpA quota 28%

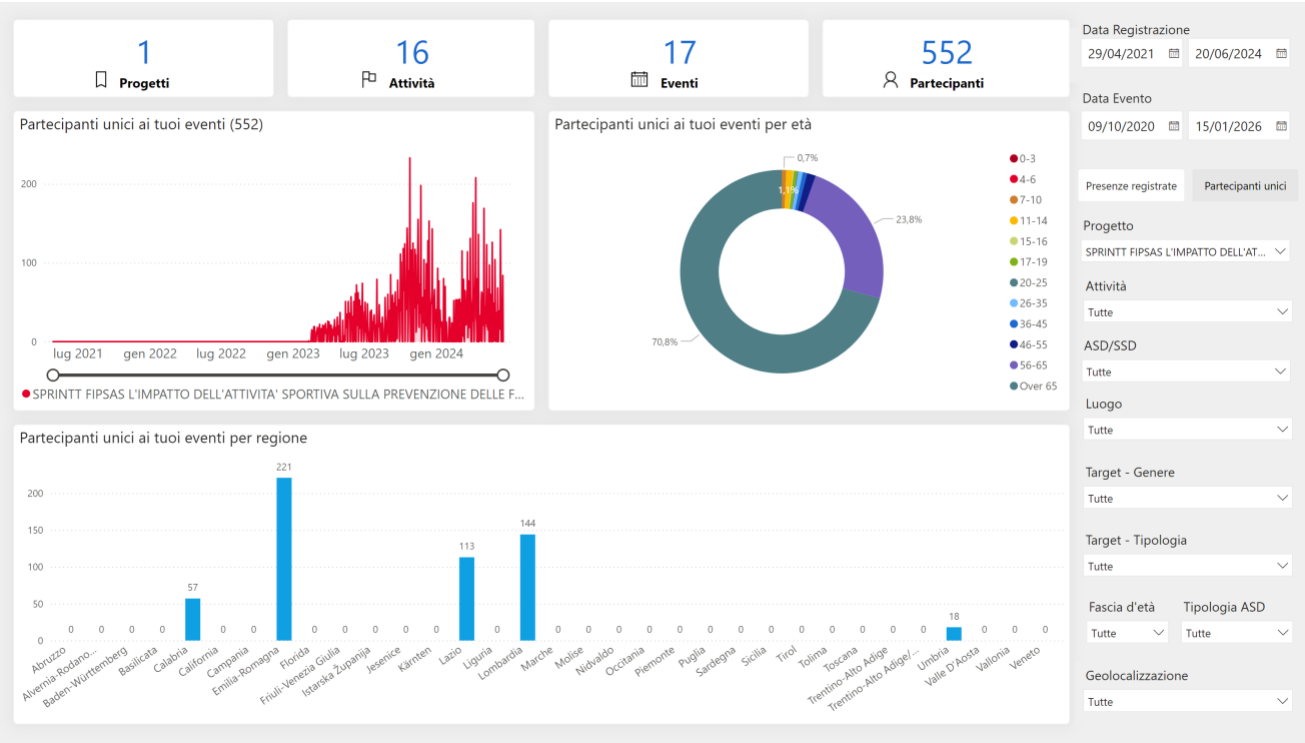

Importo assegnato: € 157.220

La Federazione Italiana Pesca Sportiva e Attività Subacquee (F.I.P.S.A.S.) – istituzionalmente impegnata, oltre che nel settore sportivo, in attività di promozione sociale e ambientale – ritiene che i valori trainanti dello sport e del sano sviluppo, la diffusione della regolare attività motoria e l'adozione di uno stile di vita corretto a contatto con la natura, costituiscano un motore d'inclusione sociale e uno strumento efficace per la lotta all'abbassamento della qualità della vita in età adulta, specie tra gli anziani.

L'idea progettuale è basata sull'impatto dell'attività sportiva federale, in particolare della pesca sportiva, ma anche delle attività natatorie e dell'attività svolta a contatto con la natura in relazione alla prevenzione delle fragilità negli over 65. Con il supporto di Enti come il Gemelli e la Cattolica e il sostegno di Italia Longeva, del Centro di Medicina dell'Invecchiamento, si è partiti con l'effettuare uno screening su un campione di individui da reclutare per effettuare le valutazioni medico scientifiche sullo stato di salute a monte e a valle del progetto.

Il Progetto proposto può contare sulla esperienza che la Federazione ha maturato a seguito della realizzazione del Progetto Sprintt Fishing finanziato dal Ministero del Lavoro e delle Politiche Sociali avviato nell'aprile 2020 e concluso nel 2023. La possibilità di continuare l'investimento sulla medesima linea progettuale consente di massimizzare le attività e gli sforzi compiuti con il citato progetto generando sicuramente un effetto moltiplicatore dei risultati.

La Federazione, con i propri istruttori, si è occupata di tutta la formazione per la pratica sportiva con tutorial, manualistica e attività pratica. Le esigenze a cui si vuole andare incontro con il progetto sono quelle di promuovere le attività motorie con le sue peculiarità durante la senescenza, correlandole allo stato parafisiologico di fragilità dei soggetti anziani, ai residui funzionali postraumatici, alle abilità motorie residue post-malattie (neurologiche, motorie, dismetaboliche), alle capacità cognitive e di apprendimento dei soggetti stessi, disegnando un percorso motorio possibile per gli anziani che intendono intraprendere l'attività della pesca sportiva o l'attività natatoria, che ben si prestano a essere praticate senza troppe difficoltà da soggetti in età avanzata. E' prevista una forte spinta alla promozione e allo stimolo dello scambio generazionale attraverso la creazione di momenti strutturati di scambio tra anziani e giovani, per aumentare la consapevolezza del valore dell'anziano, modificando l'errata ottica attuale di considerarli come soggetti "passivi".

L'attività progettuale federale è stata promossa in occasione di manifestazioni sportive federali di livello internazionale e mondiale, nonché in occasione di eventi fieristici e sui canali social e sulle trasmissioni federali, con attività open day presso piazze e luoghi comuni per divulgare al massimo i valori promossi dal progetto.

Possibili effetti moltiplicatori: il progetto porterà, fra l'altro, alla definizione e validazione (quest'ultima valutata analiticamente mediante gli indicatori individuati) di un modello di collaborazione fra la F.I.P.S.A.S. e i Centri Anziani finalizzato alla promozione all'avviamento degli Over 65 all'attività sportiva e outdoor come alternativa valida alla sedentarietà. Tale modello, definito e applicato (per ovvie ragioni) su una porzione limitata della popolazione over 65 (complessivamente 300 utenti), sarà progressivamente replicato negli anni a venire sull'intero territorio nazionale, vista anche la presenza capillare della F.I.P.S.A.S. in ogni

regione e in ogni provincia (centoquattro province su 107 province italiane). A tale scopo, durante lo sviluppo del progetto verranno effettuate valutazioni e identificate soluzioni per la sostenibilità economica del modello senza il ricorso a forme esterne di finanziamento.

Qui gli indicatori di performance del progetto al 31/12/2023:

ATTIVITÀ DI RIFERIMENTO	INDICATORE DI PERFORMANCE
STAKEHOLDER COINVOLTI	**6**
EVENTI REALIZZATI IN FIERE O MANIFESTAZIONI SPORTIVE DI RLIEVANZA NAZIONALE	**10 EVENTI** **40.000 PERSONE RAGGIUNTE**
ATTIVITÀ ONLINE (SOCIAL NETWORK, CONNESSIONI A SITI PARTNER, ETC.)	**190.000**
ACCORDI CON CENTRI ANZIANI ED AMMINISTRAZIONI COMUNALI	**10**
OVER 65 PARTECIPANTI AL PROGRAMMA DI INFORMAZIONE E SENSIBILIZZAZIONE SULLE ATTIVITÀ SPORTIVE E AMBIENTALI	**3.000**
OVER 65 PARTECIPANTI AI PERCORSI ANNUALI DI PRATICA SPORTIVA	**300**

Progetto FORM.ASS Corso per Dirigenti di ASD/SSD affiliate finanziato da Sport e Salute – quota 2%

Importo assegnato: € 23.380

L'idea progettuale nasce dalla concreta esigenza, manifestata dalla base territoriale federale, di approfondire determinate conoscenze, indispensabili per la gestione delle stesse ASD/SSD, in particolare nell'attuale contesto post- pandemico che richiede maggiore attenzione nel rilancio delle attività sportive e, quindi, maggiori capacità. Tali necessità si rilevano ancor di più nelle realtà associative che, territorialmente, per storicità e volume di attività, ricoprono un ruolo determinante nello sviluppo delle progettualità e della promozione delle attività federali. A questo aspetto si deve legare anche la circostanza che l'esigenza di prevedere una formazione è accentuata dalla circostanza che la regolamentazione del contesto sportivo è in fase di aggiornamento.

Il progetto formativo, attraverso un'azione formativa pertinente, vicina e congruente alla concreta esperienza nel contesto, con il fine di accompagnare i dirigenti delle ASD/SSD in realistici processi di evoluzione e di crescita (dei dirigenti) e di organizzazione (delle società), intende creare le condizioni per riconoscere e valorizzare i saperi formali e pratici, le conoscenze esplicite e le conoscenze tacite che danno senso e significato al processo di apprendimento dei dirigenti sportivi che operano nelle ASD/SSD affiliate alla F.I.P.S.A.S.

Si tratta di incontri curati dalla Scuola dello Sport di Sport e Salute e con i consulenti della Federazione che hanno avuto come obiettivo quello di sviluppare competenze, potenziare conoscenze, fornire gli strumenti operativi e gestionali indispensabili per promuovere e organizzare maggiormente la vita associativa.

Il piano formativo nasce anche delle esigenze che la Federazione ha raccolto in occasione dell'ultima Assemblea federale svolta a luglio 2022.

Pur prediligendo l'erogazione delle attività formative in presenza, in tutti i casi in cui è stato possibile, anche al fine di promuovere lo scambio e il networking, è stato fatto il ricorso alla formazione a distanza (FAD) che ha consentito di realizzare economie di scala, il raggiungimento di un più ampio numero di beneficiari e la riduzione dei costi di viaggio per i destinatari.

Per il tramite della Scuola dello Sport, la Federazione ha inteso favorire la realizzazione di un piano di formazione per i dirigenti della struttura federale centrale e territoriale, orientato a favorire lo sviluppo delle attività federali e, conseguentemente, quelle degli associati.

FIPSAS Sport giovani: Regole di Sport, Regole di Vita finanziato da Sport e Salute quota 35%

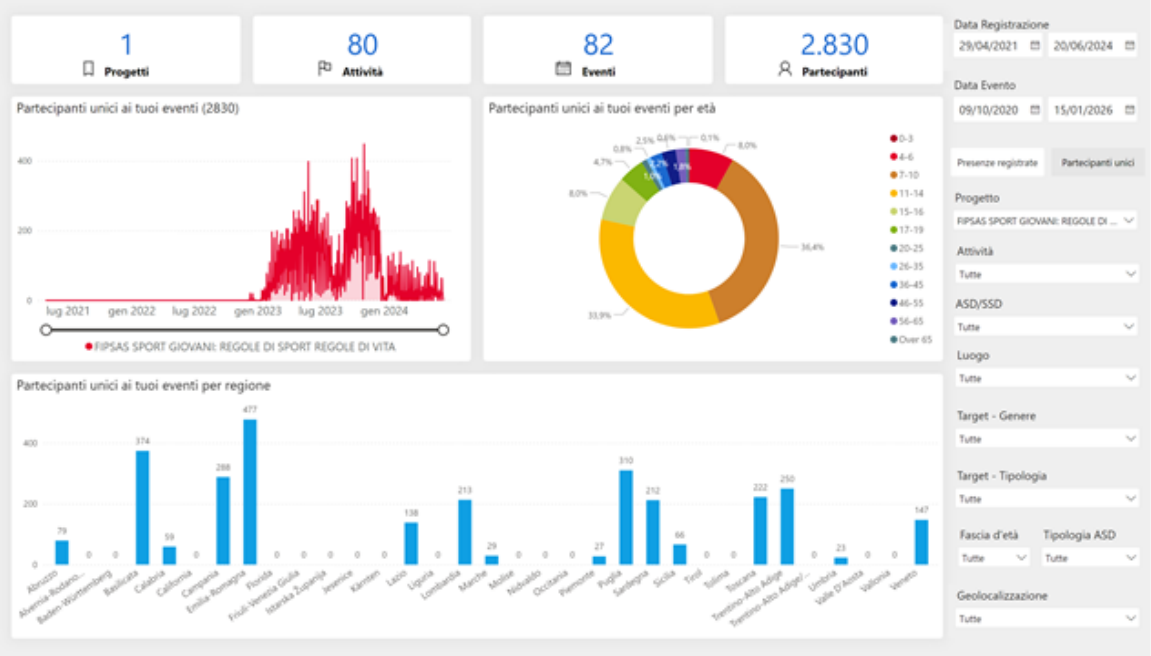

Importo assegnato: € 497.040

Questo, come gli altri progetti di Sport e Salute, è stato avviato a fine 2022 e ha visto la realizzazione nel 2023, mentre la conclusione è prevista per il 30 giugno 2024 (anno nel quale è iniziata anche l'attività di rendicontazione).

Idea a fondamento della proposta progettuale

Negli ultimi anni il valore formativo dello sport nell'educazione ha visto riconosciuta una consolidata dignità scientifica. Le attività motorie sono rientrate a pieno titolo nelle scienze dell'educazione offrendo una nuova prospettiva culturale. Lo sport e le attività motorie infatti sono portatori di uno straordinario potenziale educativo, se mossi da una vera cultura pedagogico-sportiva per attivare una contaminazione positiva di valori universali e intramontabili dello sport: il movimento è vita, il movimento educa e forgia il carattere, definisce le nostre scelte.

Si può affermare che lo sport rappresenta la terza agenzia educativa dopo la famiglia e la scuola. In un momento in cui da molte parti si segnala una fase particolarmente delicata vissuta dalle tradizionali agenzie educative, lo sport acquisisce un ruolo fondamentale e non può essere a vantaggio di pochi perché i momenti aggregativi che riesce a generare diventano spesso una vera e propria àncora di salvezza per molti giovani.

I valori educativi dello sport sono fondamentali e possono offrire un contributo decisivo all'educazione e alla formazione dei giovani, in particolare in questa fase post pandemica che ha visto le giovani generazioni molto compresse nell'esercizio delle attività proprie delle giovani età tra cui lo sport.

La F.I.P.S.A.S. intende promuovere i valori dello sport e le sue regole a favore dei giovani:

- sostenendo i processi di sviluppo di competenze sportive legate alle discipline federali, veicolando valori come il rispetto di sé, degli altri e dell'ambiente, la parità di opportunità e la solidarietà;
- aiutando a maturare, cioè ad ammettere i propri limiti, ma evidenziando le proprie potenzialità;
- costruendo il successo sulla fatica fisica;
- stimolando il confronto continuo con se stessi e con gli altri con spirito critico;
- facilitando la costruzione della propria autostima;
- ampliando le capacità di concentrazione in quanto, in particolare per la pratica sportiva della pesca, è necessario, per un periodo di tempo medio lungo (le lezioni saranno di 2 o 3 ore e le competizioni e allenamenti agonistici) in cui il ragazzo deve sforzarsi di essere attento e concentrato nell'azione di pesca. Tale caratteristica delle discipline federali assume ancor maggiore valenza in considerazione del fatto che le giovani generazioni hanno progressivamente una ridotta capacitò di concentrazione nella durata.

Nelle attività sportive, soprattutto in occasione di allenamenti, saranno coinvolti degli atleti e campioni federali che svolgeranno lezioni specifiche ai ragazzi partecipanti. Vari studi dimostrano come le competenze acquisite in ambito sportivo siano trasferibili efficacemente in altri ambiti sin dall'infanzia. L'organizzazione di una competizione, la definizione dei ruoli, la determinazione dei tempi, le strategie di gioco, sono vere competenze che si possono trasferire in qualsiasi contesto e rappresentano abilità che ognuno dovrebbe essere in grado di mettere in pratica.
Nell'attuale contesto fortemente condizionato dalla normatività e dal divieto, le attività sportive si devono reinventare, per cercare e trovare nuove modalità con il fine di ridare ai ragazzi una possibilità di approcciarsi allo sport.
Il progetto mira alla offerta degli sport federali senza barriere all'ingresso di carattere economico, sociale e fisico, utilizzando la pratica sportiva amatoriale, le attività outdoor e il contatto con la natura per rafforzare i legami col prossimo e la conoscenza di se stessi. La Federazione Italiana Pesca Sportiva e Attività Subacquee (FIPSAS) istituzionalmente impegnata, oltre che nel settore sportivo, in attività di promozione sociale e ambientale – ritiene che i valori trainanti dello sport e di sano sviluppo, la diffusione della regolare attività motoria e l'adozione di uno stile di vita corretto a contatto con la natura, costituiscano un motore d'inclusione sociale e uno strumento efficace per la lotta ai disagi giovanili, in particolare quelli legati alla sedentarietà e all'utilizzo eccessivo degli strumenti informatici con sintomi riconducibili alle dipendenze. Il progetto, in contiguità e integrazione con quanto sopra, si propone inoltre di rafforzare la cultura del volontariato rivolto alla tutela e valorizzazione dell'ecosistema. Facendo leva sulle circa mille Guardie Giurate Ittiche Volontarie e nell'ottica di apportare un ulteriore valore aggiunto alle attività di coinvolgimento attivo per il contrasto alla sedentarietà, il progetto si pone quindi anche

l'obiettivo di creare un network permanente di cittadini per il monitoraggio a lungo termine delle acque interne, costiere e dei luoghi ed esse circostanti. Tale network, supportato dalle tecnologie digitali attualmente disponibili, avrà l'effetto di aumentare il tasso di coinvolgimento e d'informazione delle comunità locali sulle tematiche di progetto e sulla tutela ambientale in considerazione del fatto che il rispetto dell'ambiente naturale costituisce valore ancora più importante per la pratica delle discipline federali in quanto, avendo tutte in comune l'elemento acqua e svolgendosi tutte prevalentemente in ambiente esterno naturale, necessitano di proteggere quello che di fatto costituisce il "terreno di gioco".
Si intende, inoltre, dar vita ad una rete di ASD/SSD che operano, anche in sinergia, a livello territoriale finalizzata a mettere a sistema due importanti esperienze realizzate dalla FIPSAS negli ultimi anni con il contributo del Ministero del Lavoro. Durante il periodo della pandemia infatti sono stati realizzate numerose iniziative con un modello d'intervento sportivo e sociale che ha mirato ad abbattere le barriere economiche di accesso allo sport declinando, conseguentemente, in maniera tangibile, il principio del diritto allo sport per tutti, specie nel periodo della pandemia.

Le attività hanno inteso perseguire i seguenti obiettivi:

- incoraggiare l'attività sportiva;
- promuovere uno stile di vita sano e attivo;
- supportare le Associazioni e le Società sportive che svolgono attività sul territorio in questa fase di ripresa e di rilancio;
- offrire un servizio alla comunità di riferimento.

Il progetto tende a:

- sviluppare un'offerta sportiva multidisciplinare della Pesca e degli Sport acquatici, integrata ed inclusiva che aspiri a coinvolgere le persone che vivono il territorio di intervento al più ampio numero di scuole, classi, alunni e famiglie che verranno coinvolte in attività promozionali sportive;
- rafforzare pratiche sociali di prossimità e di innovazione sociale "dal basso", partendo dalle esigenze e dai bisogni dei cittadini per realizzare interventi collettivi di interesse comune;
- rigenerare luoghi e territori in un'ottica di condivisione e cura del bene comune, per avvicinare gli abitanti allo sport e riportarli a vivere attivamente gli spazi pubblici del proprio territorio, offrendo anche opportunità di crescita e occupazione;
- diffondere, attraverso la pratica sportiva della Pesca e degli Sport acquatici, valori educativi e culturali (lealtà, rispetto reciproco e delle regole, non violenza, amicizia, impegno, valorizzazione delle differenze, confronto e relazione, tolleranza, ecc.);
- promuovere la salute e il benessere psicofisico attraverso stili di vita sani e attivi;
- favorire relazioni basate sulla gratuità e sul dono, in un'ottica di condivisione di competenze, professionalità e tempo libero;
- divulgare nozioni di corretta alimentazione tramite interventi di professionisti della nutrizione con i quali la F.I.P.S.A.S. ha già collaborato in precedenza.

Le attività saranno offerte gratuitamente al massimo numero di persone (vista la vasta estensione territoriale e capillarità di presenza della Federazione) con precedenza alle fasce di popolazione con limitate possibilità economiche e residenti in località non appartenenti a centri urbani e che quindi non beneficiano di una buona offerta sportiva. Saranno inclusi nella popolazione target i soggetti interessati da flussi migratori e dai richiedenti asilo.

Prospetto totale attività Progetti Sport e Salute SpA

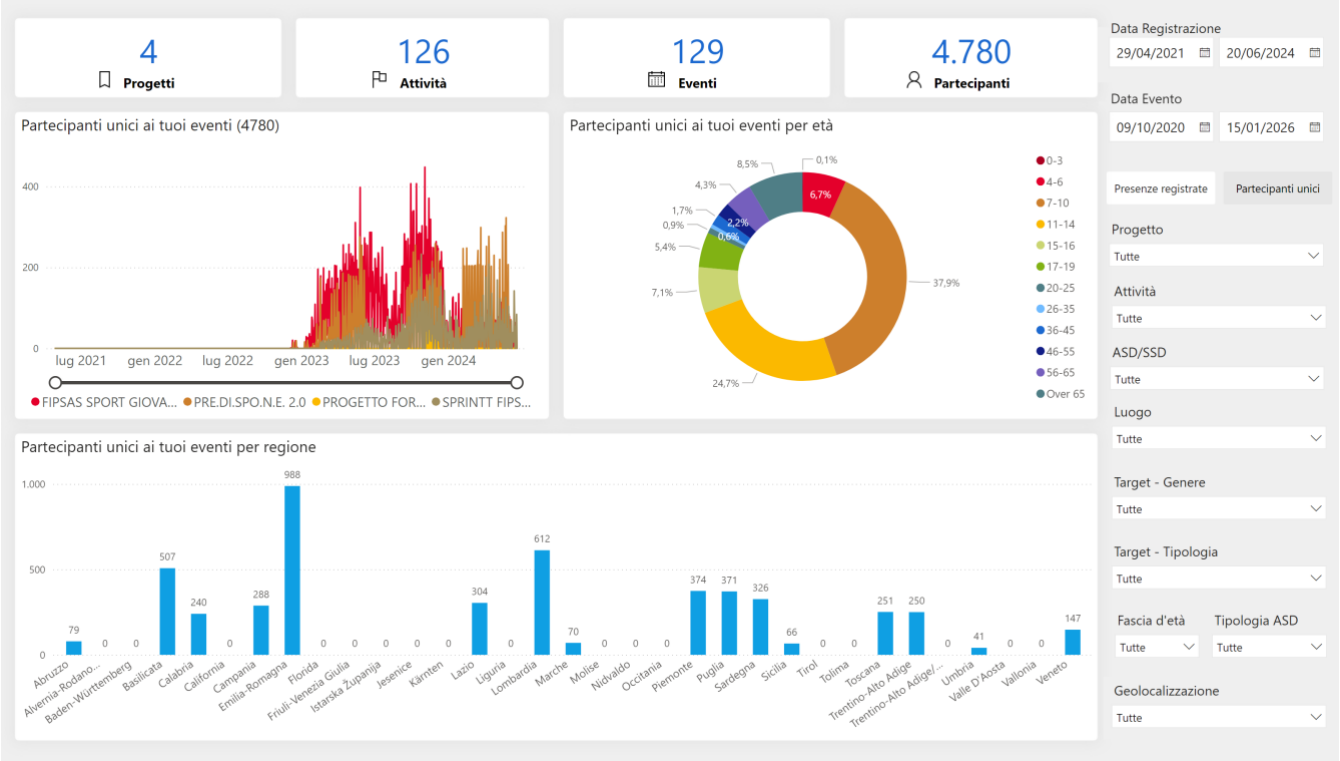

Progetti avviati nel 2023

TUTTI INSIEME: lo sport per contrastare la dispersione scolastica e favorire l'inclusione in Sardegna - PIANO NAZIONALE DI RIPRESA E RESILIENZA MISSIONE 5 - INCLUSIONE E COESIONE COMPONENTE 3 - INTERVENTI SPECIALI PER LA COESIONE TERRITORIALE – I.3 – "POVERTÀ EDUCATIVA"

Progetto finanziato dall'Unione europea - Next Generation EU- PNRR M5C3 - Investimento 3 - Interventi socio-educativi strutturati per combattere la povertà educativa nel Mezzogiorno a sostegno del Terzo Settore "Tutti insieme: lo sport per contrastare la dispersione scolastica e favorire l'inclusione in Sardegna" 2022-PEM-00599 CUP E64C22001770004

Data di avvio 30/05/23 e data di conclusione 29/05/25 per 24 mesi complessivi.

Il progetto è partito nei tempi come da cronoprogramma per quanto riguarda l'attività di progettazione partecipata, essendo questa attività propedeutica ed essenziale per l'organizzazione, la condivisione, il coordinamento dei partner e l'esecuzione secondo i desiderata e le necessità. L'attività di progettazione partecipata, che seguirà l'intero arco temporale del progetto adattandosi alle necessità dell'iter progettuale, si è svolta in una prima fase propedeutica allo sviluppo delle altre attività di progetto, da giugno a dicembre 2023. La progettazione partecipata è stata avviata con la costituzione di una cabina di regia composta dagli enti partner che hanno iniziato a incontrarsi, secondo un cronoprogramma delle riunioni stabilito mensilmente da giugno a dicembre, per gettare le basi del percorso da allargare alla comunità educante. In questa fase di pianificazione e coordinamento è stato prioritario il coinvolgimento degli enti scolastici e dei comuni di Nuoro, Bitti, Orgosolo, Ottana e Ollai per definire il programma e la logistica delle attività previste. Gli incontri svoltisi in partecipata da remoto con gli enti educativi e sociali del territorio, *in primis* la Caritas di Nuoro, l'Istituto comprensivo M. Gisellu a DORGALI (NU), l'Istituto comprensivo di Oliena e i comuni nel distretto sociale PLUS di Nuoro, hanno permesso di riconoscere e ribadire temi e bisogni dei ragazzi identificati in iniziative precedenti e condivise e a definire le modalità di intervento con l'obiettivo di contrastare la povertà educativa con particolare riferimento alla riduzione delle percentuali di dispersione scolastica e devianza giovanile. Scopo di questi incontri di costruzione è stato, altresì, facilitare la connessione e la collaborazione di tutti gli attori partecipanti. Nelle fasi successive saranno coinvolti direttamente i giovani e le famiglie beneficiarie del progetto attraverso questionari mirati ad indagare i loro bisogni e necessità così da centrare la progettazione partecipata sui servizi mancanti e da ampliare nel luogo di intervento del progetto e nello stesso tempo strumenti in grado di verificare la qualità dei servizi offerti. Obiettivi della promozione della pratica sportiva sono stati favorire l'educazione all'ambiente e alla sostenibilità e diffondere i valori educativi dello sport.

I principali argomenti trattati sono:

- I valori fondanti dello sport;
- Il rispetto e la salvaguardia dell'ambiente;

- La conoscenza e la gestione delle attività motorie di riscaldamento e defaticamento fisico;
- La conoscenza e la gestione delle attrezzature da pesca;
- La conoscenza e la gestione delle esche;
- La conoscenza e la gestione dell'attività motoria riferita alla tecnica di pesca;
- La conoscenza e la gestione della tecnica del "catch and release" per l'acquisizione della piena consapevolezza del rispetto dell'ambiente. Durante la lezione di allenamento competitivo è previsto un momento di verifica e di condivisione dell'esperienza per favorire il perfezionamento delle conoscenze tecniche di riferimento, per l'apprendimento dei principi su cui si basano i valori di etica dello sport e dei principi fondanti le attività di gruppo/squadra;
- Le attività ambientali, l'educazione civica e la lavagna magnetica;
- L'attività didattica di ecologia fluviale con lezioni di educazione ambientale e attività sportive. L'attività prevede l'ausilio di attrezzature didattiche federali tra cui la "Lavagna Magnetica" che permette un'interazione tra i ragazzi e le specie ittiche presenti nel territorio, oltre a un laboratorio di educazione civica "Raccolta oggetti dimenticati". Area "perimetrale" - educazione civica saranno messe a disposizione attrezzature specifiche per la raccolta di piccoli oggetti. I ragazzi suddivisi in gruppi, sotto la guida di istruttori federali, percorrono un itinerario prestabilito raccogliendo gli oggetti alloctoni dimenticati, svolgendo un importante ruolo civico di rifinitura meticolosa di pulizia ambientale. Al termine della raccolta sarà tenuta una lezione frontale riferita ai singoli materiali e al loro effetto dannoso per l'ambiente.

La Pesca Ricreativa

Nel corso del 2023 la pesca ricreativa, nell'ambito delle attività federali, ha goduto del supporto della Commissione Tecnico-scientifica per la Pesca ricreativa.

Molteplici sono stati i temi affrontati e le attività svolte durante l'anno, tra i/le quali si evidenziano:

- le problematiche relative alle immissioni di pesci alloctoni nelle acque italiane. In tal senso la Commissione ha profuso tutti gli sforzi possibili per fungere da supporto alle regioni e agli organi territoriali della Federazione partecipando ad incontri e fornendo contributi tecnici scritti in merito ai procedimenti di autorizzazione in deroga per l'immissione di fauna ittica salmonicola non autoctona. Nell'ultimo trimestre del 2023, l'attività principale della Commissione è stata quella di interlocuzione con gli uffici del Ministero dell'Ambiente, circa l'opportunità di approfondire le ragioni socio-economiche sulle quali si fonda la necessità di immettere fauna ittica non autoctona, in particolare trota fario, trota iridea, salmerino alpino, persico trota, temolo e coregone. Anche grazie al contributo della Commissione, è stato possibile ottenere la proroga dei lavori del Nucleo di ricerca e valutazione, istituito dal Ministero dell'Ambiente per affrontare le problematiche relative alle immissioni di fauna ittica non autoctona, sorte a seguito dell'entrata in vigore del decreto direttoriale 02.04.2020;

- il supporto tecnico per i corsi di formazione per Guardie Ittiche Volontarie;

- l'approfondimenti sull'origine della trota mediterranea in Piemonte. A tal proposito è stato finanziato un lavoro di ricerca al Mediterranean Trout Research Group del dott. Pierpaolo Gibertoni;

- l'incarico al dott. Marco Radi di eseguire una ricerca storica sulla piscicoltura italiana. Questa ricerca è stata successivamente rielaborata al fine di ottenere un testo, la cui stampa è stata finanziata dalla F.I.P.S.A.S. La ricerca è servita ad accertare l'esistenza in epoche passate di pratiche di allevamento e ripopolamento delle acque italiane con specie non autoctone, al fine di sensibilizzare le istituzioni a riconoscere lo status di parautoctonia per alcune specie di interesse alieutico-gestionale;

- il supporto tecnico per la predisposizione della nuova legge regionale sulla pesca in acque interne della Calabria.

La formazione

La formazione costituisce un'attività centrale per la F.I.P.S.A.S. e viene suddivisa tra il Settore Pesca di Superficie e il Settore Attività Subacquee e Nuoto Pinnato.

Didattica e Formazione della Pesca di Superficie

Il percorso didattico della Didattica e Formazione della Federazione, normato dall'apposita Circolare Normativa (CN) annuale, permette, ai suoi tesserati, oppure a chi non si è mai avvicinato alle discipline federali per svariati motivi, di intraprendere in modo graduale un percorso, un'importante tappa nella ricerca personale del miglioramento continuo in risposta alle molteplici esigenze di uno sport che richiede non solo adeguate conoscenze delle tecniche, ma anche approfondimenti sull'ambiente che ci circonda per poterlo amare, rispettare e soprattutto migliorare.

Per questo, particolare attenzione è stata ed è rivolta alla qualità dei processi formativi nel costante sforzo di formare tecnici a loro volta in grado di essere buoni formatori in modo che tutte le parti interessate ricevano anche una formazione morale e civile complementare a quella sportiva.

La Circolare Normativa del Settore Didattica e Formazione Pesca di Superficie raccoglie le norme principali che regolano l'attività didattica federale del Settore. Tale attività comporta la preparazione e l'attivazione di corsi ambientali e di pesca per giovani e adulti, allo scopo di far loro conoscere l'ambiente che ci circonda per poterlo amare, rispettare e soprattutto migliorare, e di corsi di formazione per coloro che intendono diventare Istruttori.

La Circolare della Didattica e Formazione Pesca di Superficie si completa con il **Percorso Formativo Federale (PFF)** che è suddiviso in tre macro aree:

- Area Ambientale:

- Corso Ambientale per giovani (AAg).
- Corso Ambientale per adulti (AAa).
- Corso Istruttore Ambientale e di Pesca (XAp) – 1° Livello SNaQ.
- Corso Istruttore Ambientale di Pesca Formatore (XApF) - 2° livello SNaQ.

- Area Pesca:
  - Corso base di Pesca per giovani (ABPg).
  - Corso base di Pesca per adulti (ABPa).
  - Corso di Pesca per Surf Casting – 1° livello (ASc1).
  - Corso di Pesca per Surf Casting – 2° livello (ASc2).
  - Corso di Pesca per Feeder in acque dolci (Af).
  - Corso di Pesca per Spinning in acque dolci – 1° livello (As1).
  - Corso di Pesca per Spinning in acque dolci – 2° livello (As2).
  - Corso Istruttore di Pesca per Surf Casting (XSc).
  - Corso Istruttore di Pesca per Feeder (Xf).
  - Corso Istruttore di Pesca per Spinning in acque dolci (Xs).

- Area per Disabili
  - Corso Ambientale per giovani (AAgD).
  - Corso Ambientale per adulti (AAaD).
  - Corso base di Pesca per giovani (ABPgD).
  - Corso base di Pesca per adulti (ABPaD).
  - Corso Istruttore Ambientale e di Pesca Diversamente Abili (XApD).
  - Corso Istruttore Ambientale e di Pesca Formatore Diversamente Abili (XApFD).

Organigramma

COMPONENTI COMMISSIONE DIDATTICA E FORMAZIONE PESCA DI SUPERFICIE	
DOTTO BRUNO	COORDINATORE
BARRETTA MASSIMO	COMPONENTE
COSTANZO MARIA TERESA	COMPONENTE
DE PASCALIS ANGELO	COMPONENTE
RAFFAELE SALVATORE	COMPONENTE

I corsi per allievi possono essere organizzati dalle Società e/o dai Comitati/Sezioni Provinciali. Nel caso di organizzazione da parte di Società, queste devono essere affiliate al Settore Pesca di Superficie e si devono avvalere della collaborazione di almeno un Istruttore Federale che svolga anche la funzione di Direttore del Corso.
I corsi per Istruttori sono organizzati dalla Sede Centrale su richiesta del Comitato Regionale previa approvazione della Commissione Didattica e Formazione Pesca di Superficie.

I corsi per Istruttori potranno essere richiesti anche dai Comitati/Sezioni Provinciali, che dovranno dare comunicazione preventiva ai propri Comitati Regionali.
Ogni corso deve avere un Direttore di Corso che abbia i titoli per condurlo. Il Direttore del Corso si avvale di uno staff che è composto da Istruttori regolarmente iscritti all'Albo di riferimento.

Il 2023

Di seguito si riportano i corsi di formazione e aggiornamento organizzati dalla Federazione in presenza:

CORSI DI FORMAZIONE E AGGIORNAMENTO IN PRESENZA DIDATTICA E FORMAZIONE			
TIPO BREVETTO	DENOMINAZIONE CORSO	PARTECIPANTI	NUMERO CORSI
AAa	CORSO AMBIENTALE PER ADULTI	154	16
ABPa	CORSO DI PESCA ADULTI	688	44
AAg	CORSO AMBIENTALE PER GIOVANI	1.749	85
ABPg	CORSO DI PESCA GIOVANI	3.901	177
Af	CORSO BASE DI PESCA A FEEDER IN ACQUE DOLCI	9	2
As1	CORSO DI PESCA SPINNING ACQUE DOLCE 1	12	1
XAp	ISTRUTTORE AMBIENTALE DI PESCA	95	5
TOTALE		**6.608**	**330**

ALTRI CORSI DI FORMAZIONE E AGGIORNAMENTO IN PRESENZA		
TIPO BREVETTO	DENOMINAZIONE CORSO	PARTECIPANTI
GPsR	GIUDICE DI GARA REGIONALE PS	9
GPsP	GIUDICE DI GARA PROVINCIALE PS	42
HPGGIV	CORSO PROPEDEUTICO GGIV	29
HETS	CORSO BASE PER USO ELETTROSTORDITORE	9
GPsN	GIUDICE DI GARA NAZIONALE PS	1
TOTALE		**90**

STAGE DI DIDATTICA E FORMAZIONE PESCA DI SUPERFICIE	
DENOMINAZIONE STAGE	**PARTECIPANTI**
STAGE PESCA AL COLPO FEMMINILE	15
STAGE LONG CASTING MASCHILE E FEMMINILE	10
STAGE TROUT AREA	5
STAGE CARP FISHING MASCHILE	6
TOTALE	**36**

Didattica Settore Attività Subacquee e Nuoto Pinnato

Il Settore Attività Subacquee e Nuoto Pinnato, nel corso degli anni, ha sviluppato una seria ed efficace attività didattica sportiva. Per ogni disciplina è stato, infatti, ideato uno specifico percorso formativo, sia per gli allievi che per i quadri tecnici.

Inoltre, in virtù del rapporto di collaborazione in essere tra la F.I.P.S.A.S. e la Scuola dello Sport, il Settore Attività Subacquee e Nuoto Pinnato è riuscito a ottenere l'inserimento del sistema di formazione dei propri quadri tecnici, con particolare riferimento a quelli dell'Apnea e del Nuoto Pinnato, all'interno del sistema nazionale delle qualifiche sportive del C.O.N.I. con validità europea (SNaQ), il che, dal punto di vista della qualità formativa, rappresenta un incredibile valore aggiunto.

Si fa presente, altresì, che, per ciascuna delle abilitazioni apneistiche previste dal Programma Formativo Agonistico, il Settore Attività Subacquee e Nuoto Pinnato è riuscito a conseguire l'equivalenza con le certificazioni internazionali C.M.A.S.

Infine, per quel che riguarda la disciplina del Nuoto Pinnato, merita di essere rimarcata l'importanza del Settore Istruzione Tecnica (S.I.T.): una struttura estremamente professionale, in grado di provvedere alla formazione di quadri tecnici altamente specializzati.

Organigramma

RESPONSABILI DIDATTICA E FORMAZIONE ATTIVITÁ SUBACQUEE E NUOTO PINNATO	
SETTORE ATTIVITÁ SUBACQUEE	
RESPONSABILE	**DISCIPLINA**
MICHELE GERACI	APNEA
MARIO GENOVESI	FOTOGRAFIA SUBACQUEA
LAURA GIACOMINI	HOCKEY SUBACQUEO
ALESSANDRO CONGEDO	PESCA IN APNEA
ANDREA MENEGHIN	RUGBY SUBACQUEO
FILIPPO MASSARI	SAFARI FOTOGRAFICO SUBACQUEO
CHIARA ESPOSITO	TIRO AL BERSAGLIO SUBACQUEO
GIANLUIGI MELCHIORI	VIDEO SUBACQUEO
SETTORE NUOTO PINNATO	
COMPONENTE	**RUOLO**
LUCA TONELLI	RESPONSABILE NAZIONALE DIDATTICA NUOTO PINNATO E ORIENTAMENTO
GIORGIO VISINTIN	DIRETTORE DIDATTICO S.I.T.
ORIANO VITALI	REFERENTI FITNESS IN ACQUA
GIANLUCA ZARDINI	
FILIPPO CAPELLUPO	BASKET ACQUATICO
COMITATO DI SETTORE A.S. E N.P.	FINBALL
COMITATO DI SETTORE A.S. E N.P.	FINBASKET

Il 2023

CORSI DIDATTICA SUBACQUEA, ATTIVITA' SUBACQUEE E NUOTO PINNATO			
CORSI ALLIEVI, ISTRUTTORI E QUADRI TECNICI			
TIPO BREVETTO	DENOMINAZIONE CORSO	ORE FORMATIVE	PARTECIPANTI
M1	ISTRUTTORE 1° GRADO AR	24	60
M2	ISTRUTTORE DI 2° GRADO AR	32	79
M3	ISTRUTTORE 3° GRADO AR	35	52
MAdv	ADVANCED OXYGEN FIRST AID INSTRUCTOR	10	5
MApn1	ISTR. FEDERALE APNEA DI I GRADO	10	22
MApP1	ISTR. FEDERALE APNEA DI I GRADO INDOOR	20	47
MApP2	ALLENATORI APNEA INDOOR	20	1
MAQUI	AQUATIC OXYGEN INSTRUCTOR	10	2
MBlsd	ISTRUTTORE BLSD FIPSAS/DAN	10	3
Mas	ISTRUTTORE DI ARCHEOLOGIA SUBACQUEA	10	1
MSP1	ISTRUTTORE DI SPELEOLOGIA SUBACQUEA DI 1° GRADO	10	16
MFS	ISTRUTTORE DI FOTOGRAFIA SUBACQUEA	10	10
MMAp	ISTRUTTORE MINIAPNEA	10	4
SNaQ	DOCENTI FORMATORI	/	25
MMAr	ISTRUTTORE MINIAR	23	47
MMli	FIRST AID HAZARDOUS MARINE LIFE INJURIES	10	2
MNeu	ON-SITE NEUROGICAL ASSESSMENT DIVERS IST	10	27
MNx1	ISTRUTTORE NITROX BASE	12	36
MOx	ISTRUTTORE OXYGEN PROVIDER FIPSAS/DAN	6	15
MPBlsd	ISTRUTTORE BLSD PEDIATRICO FIPSAS/DAN	10	22
P0	TURISTICO AR	6	183
P1	1° GRADO AR	22	1020
P2	2° GRADO AR	36	261

P3	3° GRADO AR	40	73
PAdv	ESECUTORE ADV	4	19
PAiAr	ASSISTENTE ISTRUTTORE AR	22	96
PAiMAp	ASSISTENTE ISTRUTTORE MINIAPNEA	9	3
PAiMAr	ASSISTENTE ISTRUTTORE MINIAR	9	10
PAGRP	CORSI PER ASSISTENTI GARA INDOOR	9	1
Papn0	DISCOVERY APNEA	4	4
PApn1	APNEISTA FEDERALE DI I GRADO	20	448
PApn2	APNEISTA FEDERALE DI II GRADO	32	117
PApn3	APNEISTA FEDERALE DI III GRADO	40	28
PApP1	APNEISTA FEDERALE DI I GRADO INDOOR	8	448
PApP2	APNEISTA FEDERALE DI II GRADO INDOOR	13	117
PApP3	APNEISTA FEDERALE DI III GRADO INDOOR	20	28
PAro	ARO	16	5
PBaby	BABYSUB	8	4
PBio1	BIOLOGIA SUBACQUEA DI 1° GRADO	15	18
PBio2	BIOLOGIA SUBACQUEA DI 2° GRADO	15	9
Paqu	ACQUATIC OXYGEN PROVIDER	10	21
PAs1	ARCHEOLOGIA SUBACQUEA BASE	10	9
PBioL	BIOLOGIA DELLE ACQUE DOLCI	10	6
PBiot	BIOLOGIA MARINA TROPICALE	10	1
PBlsd	ESECUTORE BLSD	6	175
Pda3	SOMMOZZATORE DIVERSAMENTE ABILI 3° LIV.	38	1
PDpv1	SCOOTER SUBACQUEO DI 1° GRADO	8	10
PDpv2	SCOOTER SUBACQUEO DI 2° GRADO	10	3
PEQFR	ESECUTORE PEQFR	7	4
PEQSD	ESECUTORE PEQSD	5	16
PFa	FIRST AID PROVIDER	8	41
PFs	FOTOGRAFIA SUBACQUEA	30	14
PGb1	NITROX GAS BLENDER	14	7

PGb2	TRIMIX GAS BLENDER	10	7
PMAp1	MINIAPNEA 1° LIVELLO "PAGURO"	7	89
PMAp2	MINIAPNEA 2° LIVELLO "CAVALLUCCIO"	15	47
PMAp3	MINIAPNEA 3° LIVELLO"DELFINO"	25	20
PMApO	MINIAPNEA "OSSERVATORE"	50	6
PMApS	MINIAPNEA SALVAMENTO	6	3
PMAr1	MINIARA "1 STELLA MARINA"	15	66
PMAr2	MINIARA "2 STELLE MARINE"	20	43
PMAr3	MINIARA "3 STELLE MARINE"	36	17
PMArB	MINIARA “BARCA”	9	3
PMArJ	MINIARA "JACKET"	21	17
PMli	FIRST AID FOR HAZARDOUS MLI	4	20
PMs	MUTA STAGNA	10	122
PNeu	ON-SITE NEUROGICAL ASSESSMENT FOR DIVERS	5	183
PNot	IMMERSIONE NOTTURNA	8	309
PNx1	NITROX BASE	8	308
PNx2	NITROX AVANZATO	30	21
PNx3	NITROX ESTENSIONE	22	2
POn	ORIENTAMENTO E NAVIGAZIONE SUB	8	415
POpc1	AIUTO OPERATORE SUB DI PROTEZIONE CIVILE	40	15
POpc2	OPERATORE DI PROTEZIONE CIVILE	50	16
POx	ESECUTORE OFA	4	401
PPBLSD	ESECUTORE BLSD PEDIATRICO	6	343
PPr	IMMERSIONE PROFONDA	16	165
PQt	IMMERSIONE IN QUOTA	10	2
PRs	IMMERSIONE SU RELITTI	14	77
PSas	SALVAMENTO	15	126
PSd1	ADVANCED SKILL DIVER	15	39
PSd2	TECHNICAL SKILL DIVER	30	25

PSda1	SNORKELING 1 DIVERSAMENTE ABILI	30	1
PSda2	SNORKELING 2 DIVERSAMENTE ABILI	30	1
PSda3	SNORKELING 3 DIVERSAMENTE ABILI	30	2
PSg	IMMERSIONE SOTTO I GHIACCI	30	2
PSm1	SIDEMOUNT	11	11
PSp1	SPELEOLOGIA SUB 1° GRADO	30	7
PSp2	SPELEOLOGIA SUB 2° GRADO	30	6
PSp3	SPELEOLOGIA SUBACQUEA TERZO LIVELLO	50	3
PTx1	TRIMIX NORMOSSICO	21	3
PTx2	TRIMIX IPOSSICO	30	9
PPA	CORSI DI PESCA IN APNEA SPORTIVA	10	25
PPs	CORSI DI PESCA IN APNEA AGONISTICA	53	232
PFsA	CORSI DI FOTOSUB AGONISTICO	9	3
PSfs	CORSI DI SAFARI FOTOSUB AGONISTICO	2	11
MDaAp1	CORSO PER TECNICI DI APNEA DIVERSAMENTE ABILI	1	3
MApP	CORSO PER ISTRUTTORI DI PESCA IN APNEA	3	20
NP1	CORSI PER ISTRUTTORI DI ATTIVITÁ NATATORIE DI BASE	12	268
NP2	CORSI PER TECNICI DI NUOTO PINNATO	1	39
NP3	CORSI PER ALLENATORI DI NUOTO PINNATO	1	10
DIFIR1	CORSI PER TECNICI DI NUOTO PINNATO PARALIMPICO	1	12
MFsA	CORSI PER TECNICI DI FOTOSUB AGONISTICO	1	11
TOTALE		**1.691**	**7.009**
N. ALLIEVI **N. ISTRUTTORI** **N. QUADRI TECNICI**			**6.192** **384** **433**

Stagione	2020	2021	2022	2023	diff. 2023-2022
Brevetti	5994	6532	12856	15205	2349

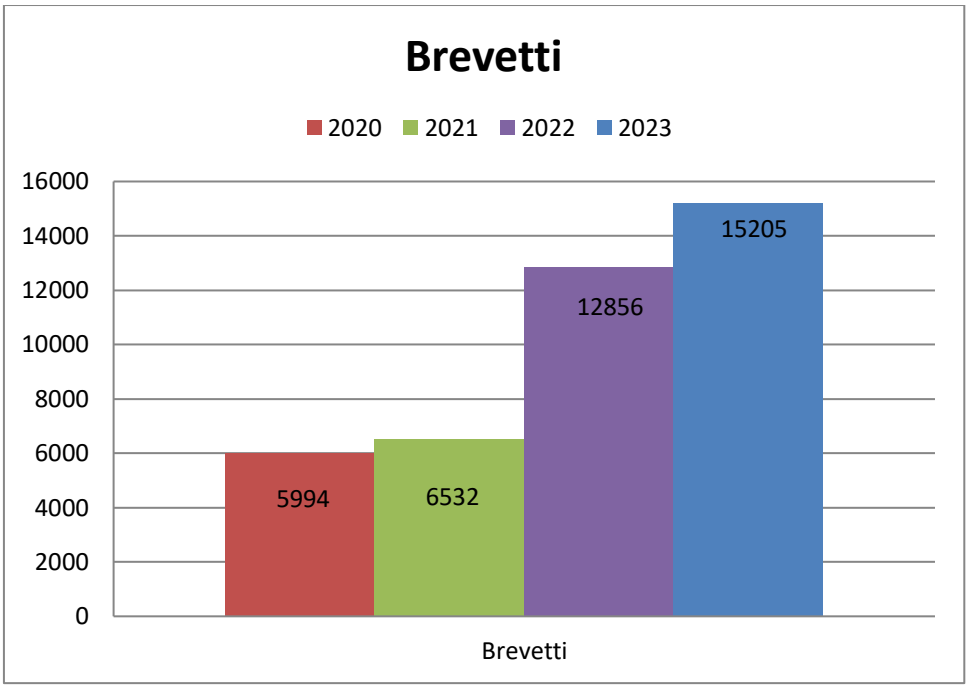

La Formazione A Distanza (FAD)

Le restrizioni derivanti dalla pandemia hanno obbligato una rimodulazione dei percorsi formativi della Federazione. In tal senso, un ruolo determinante lo ha avuto la piattaforma FAD - realizzata nel 2021 grazie al progetto **"**PRE.DI.SPO.N.E" - che ha consentito lo svolgimento di percorsi formativi a distanza su tutto il territorio nazionale, dimostrando un'efficacia e un'efficienza notevoli tali da rappresentare sicuramente un punto di partenza per il futuro.

Anche nel 2023 la piattaforma FAD ha continuato ad essere un punto di riferimento per l'attività formativa della Federazione. In particolare, dal 1° gennaio 2023 al 31 dicembre 2023 sono stati svolti **4 Corsi per Aspiranti Istruttori XaP** SNaQ per un totale di **95 partecipanti**, **9 Corsi di Aggiornamento SNaQ II e III livello per Istruttori** per un totale di **656 partecipanti** da riferire alla Didattica Subacquea e **4 Corsi di Formazione per aiuto Istruttori** per un totale di **131 partecipanti** da riferire alla Didattica Subacquea. Nel complesso, quindi, le attività di Formazione A Distanza hanno coinvolto **787 persone.**

Lo CFAI (Comitato di Settore Federale Acque e Impianti)

La F.I.P.S.A.S. ha, tra i suoi scopi primari di esistenza, la tutela e l'incremento del patrimonio ittico nazionale, oltre che la difesa ed il miglioramento dell'ambiente naturale.

Per perseguire tali obiettivi, la Federazione ha istituito il Comitato di Settore Acque e Impianti, necessario per lo svolgimento e lo sviluppo delle attività federali, tra le quali rientra l'acquisizione - a qualsiasi titolo - di acque, pubbliche o private, e di impianti di proprietà o in concessione.

Il Comitato opera ai fini della gestione e conduzione degli impianti sportivi e delle acque pubbliche e private e provvede anche, per il tramite della propria organizzazione territoriale, alla formazione tecnica delle Guardie Giurate Ittiche Volontarie e delle Guardie Ittico-Ambientali adibite a compiti di tutela del patrimonio ittico e alla salvaguardia ambientale del territorio.

Gli impianti della Federazione

Di seguito riportiamo uno schema riepilogativo predisposto dallo CFAI

REGIONE	PROVINCIA	CONVENZIONI DIRETTE FIPSAS SEDE CENTRALE "SFAI"	CONVENZIONI TESSERE AMATORIALI	IMMOBILI PROPRIETA' FIPSAS	PROPRIETA' FIPSAS DIRITTI DI PESCA
PIEMONTE	ALESSANDRIA	7	0	1	1
	ASTI	1	0	1	1
	CUNEO	9	0	0	2
	NOVARA	1	0	1	4
	TORINO	5	1	4	0
	VCO	0	0	0	0
	VERCELLI	4	1	0	0
LIGURIA	GENOVA	1	0	0	0
	IMPERIA	3	0	0	0
	LA SPEZIA	0	0	0	0
	SAVONA	0	1	0	0
LOMBARDIA	BERGAMO	1	0	1	0
	BRESCIA	1	3	0	2
	COMO	1	0	0	0
	CREMONA	5	0	0	1
	LECCO	0	0	0	2
	MILANO-LODI	8	1	0	15
	MANTOVA	8	2	0	1
	MONZA	0	0	0	1
	PAVIA	4	1	0	2
	SONDRIO	0	2	1	0

	VARESE	4	0	1	5
TRENTINO A. ADIGE	TRENTO	10	3	0	0
	BOLZANO	9	0	0	1
FRIULI VENEZIA GIULIA	GORIZIA	0	0	1	0
	PORDENONE	1	0	1	0
	TRIESTE	0	0	0	0
VENETO	BELLUNO	1	3	0	0
	PADOVA	1	0	1	0
	ROVIGO	5	0	0	0
	TREVISO	5	5	1	0
	VENEZIA	4	0	0	1
	VERONA	7	2	0	1
	VICENZA	0	3	0	0
EMILIA ROMAGNA	BOLOGNA	2	2	1	0
	FORLI CESENA	0	1	0	0
	MODENA	0	0	1	
	PARMA	2	0	0	0
	RAVENNA	0	1	0	0
	REGGIO EMILIA	0	0	0	0
	FERRARA	0	1	1	0
	RIMINI	0	0	1	0
TOSCANA	AREZZO	1	1	0	0
	FIRENZE	6	0	0	0
	GROSSETO	2	1	0	0
	LIVORNO	0	0	1	0
	LUCCA	0	0	1	0
	MASSA CARRARA	1	1	0	0
	PISA	0	0	0	0
	PISTOIA	2	0	0	0
	SIENA	0	0	0	0
	ASCOLI PICENO	3	1	0	0
MARCHE	ANCONA	6	0	0	0
	FERMO	2	0	0	0
	MACERATA	2	1	1	0
	PESARO	3	1	0	0
UMBRIA	PERUGIA	2	1	0	1
	TERNI	0	1	1	0
LAZIO	LATINA	1	0	0	0
	ROMA	2	2	0	0
	VITERBO	3	1	0	0
ABRUZZO	CHIETI	1	0	0	0
	L'AQUILA	0	0	0	0
	PESCARA	0	0	0	0

	TERAMO	4	1	0	0
MOLISE	CAMPOBASSO	0	0	0	0
	ISERNIA	0	0	0	0
CAMPANIA	BENEVENTO	2	1	0	0
	CASERTA	1	0	0	0
	SALERNO	3	2	0	0
PUGLIA	TARANTO	1	0	0	0
	BRINDISI	0	0	0	0
	FOGGIA	0	1	0	0
CALABRIA	CATANZARO	0	1	0	0
SARDEGNA	NUORO	1	0	0	0
BACINO 5	ATS Bacino 5 VERBANO CERESIO LARIO	1	0	0	0
BACINO 12	ATS Bacino 12 MINCIO	1	0	0	0
TOTALE		**161**	**50**	**22**	**41**

NB: Le Sezioni provinciali convenzionate F.I.P.S.A.S. mettono a disposizione dei tesserati ulteriori acque per l'esercizio dell'attività sportiva con convenzioni a loro intestate.

La vigilanza delle acque federali

La Federazione è presente sul territorio nazionale con le Guardie Giurate Ittiche Volontarie (G.G.I.V.) e con le Guardie Giurate Ittico-Ambientali che, in molti casi, hanno competenza anche in ordine alla tutela e salvaguardia del patrimonio naturale con particolare riferimento a quello circostante gli ambienti acquatici.

Le guardie operano, come volontari, all'interno dell'istituto "Servizio di vigilanza ittica e ambientale" che, recentemente riorganizzato sull'intero territorio, vede assegnati compiti e funzioni ai previsti coordinatori dei vari livelli: provinciale, regionale e nazionale.

La loro costante, diffusa e preziosa attività, oltre che diretta al controllo del corretto esercizio della pesca, è andata sempre più qualificandosi intervenendo negli atti di gestione delle acque, come i ripopolamenti ed il recupero della fauna ittica a rischio di sopravvivenza, concorrendo, così, in modo sostanziale, alla sua tutela ed incremento.

Questo tipo di attività, inizialmente svolte nelle acque di proprietà o convenzionate, oggi si sono, in molti casi, estese a tutte le acque pubbliche in forza di apposite convenzioni stipulate con le Province ed altri Enti preposti alla gestione delle stesse.

Un'attività quindi indispensabile ad assicurare il futuro della pesca sportiva ed amatoriale, nonché la conservazione degli ambienti acquatici e della loro ricca biodiversità.

Nel 2023 sono state 817 le Guardie iscritte all'Albo Nazionale (- 3% rispetto al 2022), che in totale hanno svolto 8.547 servizi di vigilanza (sostanzialmente invariati rispetto al 2022), di cui 5.142 in acque libere e 3.405 in acque federali.

Censimento delle specie ittiche presenti nelle Aree Marine Protette italiane

Nell'ambito del Progetto Centro Nazionale Biodiversità, Spoke 1, linea 3: "Conservazione ed Aree Marine Protette", coordinato dal Direttore del Dipartimento di Ecologia Marina Integrata della Stazione Zoologica Anton Dohrn di Napoli, Prof. Antonio Terlizzi, si è svolto, in collaborazione con la F.I.P.S.A.S., uno studio di All Taxa Inventory in alcune Aree Marine Protette italiane. Al progetto ha partecipato il Club Azzurro di Safari Fotografico Subacqueo composto da cinque atleti che hanno operato in apnea e cinque atleti che hanno operato con ARA, coordinati dal referente nazionale della disciplina. Il Safari Fotografico Subacqueo ha dimostrato di essere uno strumento molto valido di ricerca, contribuendo a migliorare la conoscenza delle specie ittiche presenti nelle Aree Marine Protette e non solo. L'attività si è svolta nelle seguenti Aree Marine Protette:

- Ustica (PA) 12-14 Maggio 2023;
- Trieste (AMP Miramare) 7-9 Luglio 2023;
- Torre Guaceto (BR) 21-23 Luglio 2023;
- Capo Carbonara Villasimius (CA) 8-11 Settembre 2023;
- Ischia (Regno di Nettuno) 15-17 Settembre 2023;
- Taranto (Mar Piccolo) 1-3 Dicembre 2023.

L'attività politico-istituzionale

Per quanto riguarda l'attività di relazione politico istituzionale, la Federazione si è mossa in continuità con quanto svolto nell'anno 2022, anno nel quale è stato supportato e agevolato il collegamento con numerosi esponenti del Governo: partendo dai Sottosegretari e Ministri competenti a vari livelli in materia di pesca sportiva come il Ministero delle Politiche Agricole, Alimentari e Forestali, il Ministero delle Infrastrutture e dei Trasporti, il Ministero dello Sviluppo Economico e del Made in Italy, il Ministero dell'Economia e delle Finanze e il Ministero della Transizione Ecologica.
Per quanto riguarda altre Istituzioni, sono stati instaurati rapporti con le Capitanerie di Porto a livello centrale e locale, con ISPRA, UCINA Nautica Confindustria, con varie Autorità di Sistema Portuale e con API – Associazione Pescicoltori Italiani.
Dopo aver contribuito alla stesura dei testi, la Federazione ha, inoltre, monitorato l'iter parlamentare di alcuni fondamentali disegni di legge per il settore della pesca sportiva, intrattenendo numerose relazioni parlamentari, partecipando alle audizioni, elaborando proposte e predisponendo materiali necessari a vari utilizzi, compreso quello di comunicazione nei seguenti ambiti:

- Disegno di Legge al Senato n. 1335/2019 "Modifiche all'articolo 40 della legge 28 luglio 2016, n. 154, in materia di contrasto del bracconaggio ittico nelle acque interne": con l'insediamento del nuovo Parlamento, il disegno di legge è stato nuovamente depositato al Senato con il n. 316/2022 e medesima denominazione ("Modifiche all'articolo 40 della legge 28 luglio 2016, n. 154, in materia di contrasto del bracconaggio ittico nelle acque interne").

Il disegno di legge ripresentato a prima firma dal Vicepresidente della Commissione Agricoltura il Sen. Giorgio Bergesio ha riavviato, come previsto per legge, l'iter parlamentare dall'inizio.
Il provvedimento è stato, quindi, calendarizzato in Commissione Agricoltura del Senato, per poi essere analizzato, in tutte le sue parti, sviluppando un'attenta analisi basata su competenza e merito di Commissioni Parlamentari e Ministeri competenti.
Nel dicembre del 2023 il ddl ha terminato l'iter di analisi e confronto chiudendo con il ciclo delle audizioni, suddiviso in più sedute, al quale ha partecipato il Presidente Matteoli e i nostri tecnici supportati anche dall'audizione successiva alla nostra tenuta dal Corpo Forestale dei Carabinieri, con i quali abbiamo sviluppato, nella fase di stesura del ddl, tutta la parte relativa alle sanzioni.
Durante la fase emendativa sono pervenuti alcuni emendamenti, dei quali solo un paio hanno avuto parere favorevole dai Ministeri.
Il ddl al 31 dicembre 2023 era in attesa di essere calendarizzato per la votazione finale di Commissione e per dare mandato al relatore in Aula per la fase di chiusura in prima lettura nella Camera Alta.

- Disegno di legge 695/2018 "Norme generali per la protezione e la conservazione della fauna ittica nelle acque interne attraverso la determinazione dei principi fondamentali riguardanti la gestione delle acque pubbliche del territorio nazionale ai fini della pesca e del turismo alieutico sportivo ricreativo". Il testo è in attesa di essere nuovamente ripresentato durante la legislatura vigente perché dopo una attenta analisi con i tecnici della Federazione, è stato deciso di aggiornarlo alleggerendo tutte le parti che avevano creato dubbi di condivisibilità sollevati in audizione dai parlamentari e dai Ministeri competenti in modo da poter presentare una legge quadro più snella e più incisiva nella sua condivisione.
- Disegno di legge n. 2362 del 2020 "Disciplina della pesca ricreativa in mare disposizioni per la salvaguardia della fauna ittica e dell'ecosistema marino". Per quanto riguarda questo Disegno di legge, il testo è in attesa di essere modificato e nuovamente ripresentato durante la legislatura vigente tenendo in considerazione l'evoluzione di specifiche problematiche quali:
  - Pesca al tonno rosso;
  - Problematica delle reti illegali sotto costa;
  - Problematica della pesca a strascico illegale;
  - Problematica della regolamentazione della pesca nei porti;
  - Problematica della realizzazione delle barriere artificiali con funzione anti strascico illegale;
  - Istituzione della figura professionale delle guide di pesca.

Su richiesta del Presidente federale Matteoli, la Commissione Tecnico Scientifica FIPSAS ha studiato la problematica in materia di immissione di alloctoni conseguente al Decreto Direttoriale della Direzione Generale per il Patrimonio Naturalistico 2 aprile 2020 "Criteri per la reintroduzione e il ripopolamento delle specie autoctone di cui all'allegato D del decreto del Presidente della Repubblica 8 settembre 1997, n. 357, e per l'immissione di specie e di popolazioni non autoctone" La Commissione ha elaborato un documento in materia di immissione degli alloctoni inviato al Ministero della Transizione ecologica, agli Assessori regionali competenti in materia di agricoltura e a numerosi parlamentari.

Allo stato attuale la Commissione Tecnico Scientifica FIPSAS monitora il lavoro del nucleo di ricerca e valutazione composto da rappresentanti del Ministero della Transizione Ecologica, dal Ministero delle Politiche Agricole, Alimentari e Forestali, da SNPA/ISPRA e dalle Regioni.
La Federazione ha, inoltre, seguito – in collaborazione con le strutture federali F.I.P.S.A.S. regionali - le problematiche del settore della pesca sportiva anche a livello locale, con particolare attenzione alle relazioni con le regioni e gli assessori regionali in materia di agricoltura in Toscana, Emilia-Romagna, Umbria, Abruzzo e Molise, su tematiche quali le acque in concessione, la costituzione di Tavoli Blu, la destinazione di ulteriori risorse economiche per il settore pesca sportiva, la regolamentazione della pesca nei porti e la problematica delle immissioni di alloctoni.
In Toscana, nel 2023, è stata approvata la legge regionale che prevede la concessione tra gli strumenti di gestione delle acque interne regionali. La delibera è attualmente in attesa di approvazione definitiva presso la Commissione competente della regione Toscana; il percorso di regolamentazione della pesca nei porti è arrivato alla sua fase conclusiva. Tale percorso è stato preso come esempio per l'attivazione di ulteriori protocolli di regolamentazione della pesca nei porti come avvenuto in Abruzzo, Liguria e Lazio.
In Umbria si è consolidato il ruolo del Tavolo Blu regionale, istituito nel 2021, e coordinato dall'Assessore regionale in materia di agricoltura.
In Abruzzo e Molise si sono aperti percorsi con gli Assessori regionali competenti per arrivare a un protocollo di regolamentazione della pesca nei porti.

Aree demaniali marittime destinate alle attività sportive, contributo federale al CONI.

Di seguito riportiamo un estratto del presentato dalla Federazione e recepito dal CONI sul tema delle aree demaniali.
L'articolo 3 del decreto-legge n. 400/1993, convertito, con modificazioni, dalla legge 4 dicembre 1993, n. 494, come modificato dalla legge finanziaria 2007 (legge 27 dicembre 2006, n. 296), ha definito i criteri per la determinazione dei canoni da corrispondere per le concessioni demaniali marittime a scopo turistico - ricreativo, riconoscendo una riduzione, nella misura del 50% (sull'importo nominale), nel caso di concessioni demaniali rilasciate alle associazioni sportive dilettantistiche affiliate alle Federazioni Sportive Nazionali riconosciute dal CONI, ovvero una riduzione, nella misura del 90%, per le concessioni a enti pubblici o privati, per fini di beneficenza o per altri fini di pubblico interesse senza scopo di lucro.

Successivamente, l'articolo 100, comma 4, del decreto – legge 14 agosto 2020, n. 104, convertito, con modificazioni, dalla legge 13 ottobre 2020, n. 126, ha stabilito che, a far data dal 1° gennaio 2021, il canone applicato alle concessioni demaniali, qualunque fosse la relativa finalità, non potesse essere inferiore a € 2.500.

Al riguardo, occorre evidenziare che il canone minimo (c.d. "ricognitorio"), fino a tutto il 2020, era fissato in circa € 360, un importo evidentemente di gran lunga inferiore rispetto a quello di € 2.500 euro.

Nel corso del 2021, recependo le istanze delle Federazioni Sportive Nazionali interessate, sostenute dal CONI, il legislatore è intervenuto con l'articolo 6-bis, comma 1, del decreto-legge 25 maggio 2021, n. 73, convertito, con modificazioni, dalla legge 23 luglio 2021, n. 106, emendando quanto disposto dal suddetto art. 100, comma 4, del

D.L. 104/2020 e stabilendo che, per tutto l'anno 2021, il canone minimo non potesse essere inferiore a € 500, a beneficio degli utilizzatori di aree e pertinenze demaniali marittime e fluviali per attività sportive e ricreative svolte dalle associazioni sportive senza scopo di lucro.

Nel 2022, la mobilitazione del mondo sportivo si è resa nuovamente necessaria, atteso che l'efficacia della summenzionata disposizione era stata limitata al solo anno 2021. Tutti gli emendamenti proposti per "salvare" la stagione sportiva 2022, tuttavia, non hanno prodotto alcun esito e l'importo del canone minimo è stato "riportato" a 2.500 euro, anche per le associazioni sportive dilettantistiche.

Il 2023 si prospetta, se possibile, ancora peggiore, in quanto, con il Decreto n. 321 del 30 dicembre 2022, il Ministero delle infrastrutture e dei trasporti ha disposto l'aggiornamento della misura minima del canone, così come prevista dal comma 4 del D.L. n. 104/2020, convertito dalla Legge 126/2020, nella misura del +25,15%, a decorrere dal 1° gennaio 2023. Ciò premesso, il canone minimo balza al considerevole importo di € 3.377,50 che, sommati ai diversi oneri (tassa regionale e di registro, diritti di segreteria, ecc.), determina un costo di € 4.000.

Un importo dieci volte superiore a quanto richiesto alle associazioni sportive dilettantistiche fino al 2020.

È acclarato che il nuovo importo fissato dal legislatore – che riguarda indistintamente le imprese commerciali, ma anche realtà del tutto prive dello scopo di lucro, quali le associazioni sportive dilettantistiche - per la soglia minima del canone demaniale risulta essere decisamente eccessivo, considerando che le associazioni sportive dilettantistiche, nella maggioranza dei casi, sono destinatarie di piccole concessioni necessarie per realizzare le proprie finalità istituzionali e statutarie.
Spesso, peraltro, le associazioni sono titolari di più concessioni (ad esempio, pontile, campo boe, magazzino, verricello) funzionali al perseguimento delle proprie finalità istituzionali che, sommandosi, vista la nuova disposizione, raggiungono importi davvero insostenibili.

In assenza di un opportuno e urgente provvedimento correttivo, moltissime realtà associative saranno poste nell'oggettiva impossibilità di sopportare l'irragionevole aumento del canone minimo e, di conseguenza, saranno costrette a chiudere.

Tale circostanza produrrebbe, nell'immediato futuro, effetti devastanti ed irreparabili sotto il profilo sociale e culturale ed un pregiudizio immateriale gravissimo in un momento in cui le realtà associative sono state già duramente colpite da pandemia e mareggiate straordinarie, senza considerare l'impatto rovinoso sotto il profilo dell'esercizio dell'attività sportiva, sia in termini di risultati sportivi, non solo in ambito nazionale, ma anche e soprattutto nelle manifestazioni internazionali.

È evidente, allora, che tale problematica debba essere risolta in via definitiva con un intervento normativo strutturale, che tenga conto della valenza sociale, educativa,

formativa e salutistica dello sport, nonché della sua peculiarità e specificità, riconosciute dal Trattato UE di Lisbona.
Ciò, attraverso l'applicazione, in favore delle associazioni e società sportive dilettantistiche affiliate alle Federazioni Sportive Nazionali riconosciute dal CONI, di un canone meramente "ricognitorio", come tale, facilmente sostenibile da tutti coloro i quali operano per fini esclusivamente sportivi e solidaristici, come previsto nella ratio della disciplina nazionale di settore ed anche dall'art. 39 del Codice della Navigazione (cfr. art. 37 Reg.).

Del resto, lo stesso legislatore nazionale ha sempre riconosciuto, anche in questa materia, la particolare valenza del settore sportivo e la fondamentale rilevanza delle finalità sociali e di pubblico interesse insite nello svolgimento, senza fini di lucro, delle attività sportive dilettantistiche che fanno capo alle Federazioni sportive nazionali e, pertanto, l'importanza del ruolo rivestito dalle Federazioni, sia in termini di promozione e sviluppo della disciplina di riferimento, sia in termini di perseguimento dei migliori risultati sportivi nell'ambito dell'attività agonistica di alto livello.

Si confida, pertanto, nell'adozione di una norma strutturale che si possa concretizzare nell'ambito dei decreti attuativi previsti dalla legge 5 agosto 2022, n. 118, che, non a caso, individua espressamente le concessioni demaniali rilasciate per finalità sportive.

A tale riguardo, come richiesto dal CONI ai competenti interlocutori istituzionali, sarebbe auspicabile la partecipazione dei rappresentanti del mondo sportivo al tavolo tecnico previsto in sede di conversione in legge del decreto-legge n. 198/2022 (c.d. "decreto milleproroghe"), superando, al contempo, le incertezze circa la durata delle concessioni ovvero recependo favorevolmente quanto già previsto dal "Considerando" n. 35 della Direttiva 2006/123/CE (c.d. Bolkestein), che qui si richiama testualmente:

"Le attività sportive amatoriali senza scopo di lucro rivestono una notevole importanza sociale. Tali attività perseguono spesso finalità esclusivamente sociali o ricreative. Pertanto, esse non possono costituire un'attività economica ai sensi del diritto comunitario e non dovrebbero rientrare nel campo di applicazione della presente direttiva".

Anche il decreto legislativo 12 novembre 2020, n. 160, concernente le disposizioni per la nautica da diporto, rivela come il legislatore abbia manifestato (e non ancora attuato) l'intento di agevolare la nautica sociale effettuata per fini sportivi con imbarcazioni di misura fino a 6 metri. Condivisibile e giusta ratio, che evidenzia la profonda irragionevolezza della determinazione di un canone minimo fissato a € 4.000, vale a dire senza una necessaria e opportuna distinzione operata tra le attività di tipo commerciale e di impresa e quelle prive di finalità di lucro e svolte per fini esclusivamente sportivi o ricreativi.

Nelle more dell'emanazione di un provvedimento strutturale, si ritiene urgente ed improcrastinabile l'adozione di un intervento legislativo finalizzato a "mettere in sicurezza" il corrente anno 2023, al pari di quanto opportunamente effettuato per l'anno

2021, grazie alla ricordata misura di cui all'articolo 6-bis, comma 1, della legge 23 luglio 2021, n. 106.

Si segnala, inoltre, che, con il decreto-legge 29 dicembre 2022, n. 198 (c.d. "decreto milleproroghe"), convertito, con modificazioni, dalla legge 24 febbraio 2023, n. 14, sono state approvate misure concrete a sostegno delle *associazioni sportive dilettantistiche senza scopo di lucro colpite dall'emergenza epidemiologica da 'Covid-19' e dagli effetti derivanti dall'aumento del costo dell'energia, allo scopo di consentire il riequilibrio economico-finanziario delle stesse in ordine alla* proroga della scadenza delle concessioni, senza tuttavia superare le criticità afferenti alla soglia minima del canone demaniale, ivi rappresentate.

Un'altra questione estremamente delicata è poi quella che riguarda la durata delle concessioni demaniali marittime.
È evidente che i sodalizi sportivi non sono in grado di competere con chi chiede il rilascio di una concessione per svolgere attività commerciali ed esiste, pertanto, il rischio concreto che queste associazioni sportive, alla scadenza delle concessioni in essere, debbano cessare la loro attività.
Considerata la funzione sociale svolta – che lo stesso Trattato dell'Unione Europea ritiene meritoria e degna di tutela – e l'assenza di finalità lucrativa delle associazioni e società sportive dilettantistiche – in ciò discriminate rispetto alle imprese che agiscono con fini di lucro – occorrerebbe valutare la possibilità di avviare un'iniziativa, sul piano normativo, che consenta di tutelare, anche sotto quest'ultimo profilo, l'attività e il futuro di tali sodalizi, che costituiscono un patrimonio prezioso dello sport italiano e che consentono a migliaia di cittadini, soprattutto giovani, di conoscere e praticare lo sport ed i valori educativi, di integrazione e di socializzazione in esso insiti.

L'attività di comunicazione

La Federazione è impegnata da qualche anno in un **intenso programma di rilancio dell'immagine federale**. L'ufficio Comunicazione interagisce in quest'attività con tutti i settori federali, i vari dipartimenti e tutti gli organi territoriali. Compito del settore è anche quello di dare supporto mediatico a tutte le manifestazioni istituzionali e sportive nazionali e internazionali che si tengono in Italia.

La F.I.P.S.A.S. cerca di garantirsi una copertura mediatica tanto nell'online quanto nell'offline.
Il **sito www.fipsas.it**, rappresenta il canale mediatico federale più importante a livello istituzionale. La Federazione è, inoltre, presente sui principali **social network** (Facebook, Instagram e Twitter). Di grande impatto è anche l'attività realizzata sul canale **YouTube** ufficiale. Per amplificare la proiezione pubblica dell'attività istituzionale e politico sociale della Federazione, nel 2023 è stato posto in essere un **progetto di comunicazione integrata** che ha visto rinnovata la collaborazione con **Italian Fishing TV**.
Una parte significativa del lavoro 2023 si è concentrata, infatti, nell'elaborare, programmare, coordinare e realizzare il programma di comunicazione e collaborazione integrata FIPSAS - ITALIAN FISHING TV. Il progetto di comunicazione integrata ha visto la

realizzazione di **15 format video** suddivisi in **2 tipologie di programma** realizzati dall'agenzia di comunicazione Atlantide Audiovisivi e andati in onda su Italian Fishing TV (canale 811 in chiaro di Sky), ma visibile anche su Samsung Smart TV, Rakuten TV e YouTube.
La realizzazione delle diverse puntate ha richiesto numerosi spostamenti in varie parti d'Italia. I video sono stati messi in onda negli attuali spazi televisivi che prevedevano **3 ore di media di passaggi video al giorno** suddivise in **3 palinsesti da 8 ore** e con altri **10 minuti** dedicati a spot, promo e teaser. Nel 2023 vi è stata una grande concentrazione sulla valorizzazione delle attività federali F.I.P.S.A.S.

Nel dettaglio l'elenco dei programmi, delle puntate e delle produzioni televisive realizzate:

- **A PESCA CON FIPSAS**

Un format dal taglio documentaristico realizzato per valorizzare le acque federali. In ogni puntata viene messo a fuoco un tratto d'acqua federale valorizzandolo come spot di pesca. Nel dettaglio nel 2023 sono state realizzate **8 puntate da 15 minuti** dedicate a:

- LAGHI DI SIBARI - Cosenza https://www.youtube.com/watch?v=8g9dVmF1jtw
- LAGO DI ENDINE – Bergamo https://www.youtube.com/watch?v=xzFga9Vy9r8
- LAGO SERGIO GATTI - Terni https://www.youtube.com/watch?v=vItC29rWtMI
- FIUME ROIA – Imperia https://www.youtube.com/watch?v=8H_1qWfTHnQ
- LAGO DI COMO – Como https://www.youtube.com/watch?v=gH3IH8Prwus
- LAGO SIRIO – Torino https://www.youtube.com/watch?v=SGkJ2dyz-1U
- TRATTI D'ACQUA in Provincia di Cremona https://www.youtube.com/watch?v=AVYgW5Ev0rw
- I CAMPI GARA DELL'EMILIA ROMAGNA - https://www.youtube.com/watch?v=Bsf0-M9DAK4

- **EVENTI INTERNAZIONALI DI PESCA SPORTIVA**

Per ogni evento internazionale di pesca sportiva organizzato dalla FIPSAS in Italia sono stati realizzati dei cortometraggi della **durata di 20 minuti**, nel dettaglio nel 2023 sono stati prodotti:

- Mondiale di Surf Casting a Coppie – Arborea https://www.youtube.com/watch?v=wZJWvZnK1Fo
- Mondiale di Street Fishing – Laghi di Mantova https://www.youtube.com/watch?v=dxvKtlyhec8
- Mondiali di Surf Casting Maschile e Femminile – Sicilia https://www.youtube.com/watch?v=sBuxWn7MBw4
- Europeo di Canna da Riva - San Benedetto del Tronto https://www.youtube.com/watch?v=JKgKJW2Am80
- World Cup di Casting e Fly Casting – Vicenza https://www.youtube.com/watch?v=cPTmY4p-ers

- **VIDEO DEDICATI A PROGETTI FEDERALI E AD ATTIVITA' ISTITUZIONALI**

Per gli eventi e le attività più rilevanti realizzati nel corso del 2023, sempre nell'ambito del progetto di comunicazione integrata FIPSAS-ITALIAN FISHING TV, sono stati prodotti i seguenti video:

- Cerimonia di Premiazione Azzurri FIPSAS – Medaglie 2022 | Roma https://www.youtube.com/watch?v=HQErPgONdKs
- Coppa dei Campioni 2023 - Canale Navigabile di Migliarino (FERRARA) https://www.youtube.com/watch?v=GYYCQk0i9ns
- Pulifondali e Pulispiagge 2023 https://www.youtube.com/watch?v=mJczsdBB4R8
- Progetto Sprintt Fishing – Lega Navale di Pozzuoli https://www.youtube.com/watch?v=FHlciQVCB2A
- Progetto Predispone 2.0 – Evento conclusivo "Dal Mare alla Tavola" https://www.youtube.com/watch?v=3OdpZ7sNWHI
- Progetto Sprintt Fishing – Lago Pino Forli-Cesena https://www.youtube.com/watch?v=IBLodinY5RA

Nel 2023 la F.I.P.S.A.S. ha trovato spazi televisivi anche su RAI SPORT, RAINEWS.it, SKY PESCA nel format «Parliamo di Pesca», MS Channel – Canale 814 di Sky, Swimbiz, Match Fishing, Vice 99 Fishing, oltre che sui social media federali (sito federale, il canale Youtube, le pagine Facebook, Instagram, Twitter).
Nel dettaglio su Ms Channel sono stati trasmessi video relativi ad eventi di nuoto pinnato e apnea organizzati in Italia dalla F.I.P.S.A.S.:

- SPECIALE DEDICATO AI GIOCHI DEL MARE 2023 – Ischia https://www.youtube.com/watch?v=Db0UvHOFlFY
- MONDIALI DI APNEA E NUOTO PINNATO PER DIVERSAMENTE ABILI https://www.youtube.com/watch?v=3Q70BBE8MBU
- CAMPIONATO ITALIANO DI NUOTO PINNATO PER DIVERSAMENTE ABILI https://www.youtube.com/watch?v=EmeD_I1UUpY
- SPECIALE EUDISHOW 2023 https://www.youtube.com/watch?v=sWOA85B0iQk

Una novità targata 2023 - Il Nuovo Store FIPSAS
Nel 2023 è stato messo online **il nuovo Store FIPSAS**, il negozio ufficiale dedicato alla Federazione Italiana Pesca Sportiva Attività Subacquee e Nuoto Pinnato.
Il negozio online con la nuova linea di abbigliamento realizzata da STEGIP per il tempo libero uomo, donna e bambino è visibile al seguente indirizzo https://storefipsas.stegip.it/

Gli eventi fieristici
Dal punto di vista promozionale, la F.I.P.S.A.S. partecipa annualmente ai più importanti eventi fieristici nazionali di settore: Pescare Show (Vicenza), Carpitaly (Gonzaga), Eudi Show (Bologna) allestendo stand ed organizzando convegni, workshop, presentazione di testi, riunioni sportive, attività di simulazione di pesca, distribuzione di materiale promozionale e gadgets.

- **Carpitaly 2023**
  Il Carpitaly è la fiera internazionale del carpfishing e della pesca al siluro svolta presso la Fiera Millenaria di Gonzaga in provincia di Mantova.
  Sabato 18 e domenica 19 febbraio 2023 la F.I.P.S.A.S. ha accolto tutti i visitatori presso il suo stand situato nel padiglione 0. Per tutti gli appassionati c'è stata la possibilità di provare il simulatore di pesca, avere esclusivi gadget e tesserarsi alla Federazione.
  Sabato 18 alle 10.00 presso la Sala Convegni del Padiglione 0 si è svolto il convegno organizzato da F.I.P.S.A.S. dal titolo "Bracconaggio ittico nuova legislatura, noi ci siamo" e alle ore 14.00 presso la Zona Spettacoli si è tenuto l'incontro con la Nazionale Femminile F.I.P.S.A.S.di Carp Fishing.

- **Eudi Show 2023**
  Eudi Show è una Fiera internazionale certificata e rappresenta il più importante appuntamento dedicato alla subacquea in Italia e uno dei principali del settore nel mondo. Comune denominatore di tutti gli appassionati è la protezione dell'ambiente marino.
  Dal 13 al 15 Ottobre 2023 si è svolta a Bologna la 29^ edizione dell'Eudi Show.
  In tale occasione, come consuetudine, la F.I.P.S.A.S. e, in particolare, i Settori Attività Subacquee e Nuoto Pinnato e Didattica Subacquea hanno incontrato i propri tesserati, istruttori, tecnici, simpatizzanti per rispondere alle domande e per spiegare le novità sia del 2023 che del 2024. Per l'intera durata della mostra fieristica, presso lo stand federale, è stato possibile visionare i filmati promozionali di tutte le discipline subacquee, nonché acquistare i vari capi che compongono la linea di abbigliamento sportivo federale firmata STEGIP.
  Nei tre giorni di fiera la Federazione ha presentato la **rinnovata partnership tra F.I.P.S.A.S. e Suzuki** con l'ampliamento della collaborazione alle discipline subacquee e al nuoto pinnato.
  Sono stati svolti inoltre i seguenti incontri:
  - Presentazione dati e attività svolte dal Settore, nuovi programmi P3 e Assistente Istruttore;
  - Formazione SNaQ 2023: dove siamo arrivati e nuovi percorsi 2024;
  - PDA Papere negli abissi, esperienze a confronto;
  - Cross-over di apnea F.I.P.S.A.S.: vantaggi e prospettive;
  - Quando la fotografia subacquea incontra il mondo dello spettacolo;
  - I Comuni di Ischia e Serrara Fontana presentano la propria candidatura a ospitare l'edizione 2024 dei Campionati Italiani di Fotografia Subacquea e Video Subacqueo;
  - Presentazione Campionato Mondiale di Apnea e Nuoto Pinnato per Diversamente Abili.

Altre attività di promozione realizzate

Pulifondali e pulispiagge

Si è svolto il 5 giugno 2023 "Pulifondali e Pulispiagge", l'evento patrocinato dal Ministero dell'Ambiente e della Sicurezza Energetica e realizzato dalla F.I.P.S.A.S. in collaborazione con

il Corpo delle Capitanerie di Porto, di diverse Direzioni della Rai e con il sostegno di Suzuki finalizzato al miglioramento dell'ecosistema marino italiano e alla sensibilizzazione dell'opinione pubblica sull'attenzione che va data al corretto smaltimento dei rifiuti in mare.
Come tradizione, in occasione della "Giornata Mondiale dell'Ambiente", sono stati ripuliti i fondali di **21 località italiane** tra cui: Ancona, Arenzano (GE), Caorle (VE), Casamicciola Terme (NA), Castellammare del Golfo (TP), Catania, Catanzaro Lido, Crotone, Follonica (GR), La Spezia, Latina, Marina di Carrara (MS), Metaponto Lido (MT), Muggia (TS), Ortona (CH), Porto Corallo (SU), Rimini, Rocca San Giovanni (CH), Salerno, San Foca (LE) e Santa Marinella (RM).
175, i quintali di rifiuti raccolti tra reti fantasma, plastiche, copertoni e materiali ferrosi che sono "riemersi" dagli abissi grazie ai tesserati subacquei e non della F.I.P.S.A.S., che si è anche occupata – con l'aiuto di oltre **duemila studenti** – di ripulire gli arenili proprio all'inizio della stagione balneare.

VI.
Situazione economico-finanziaria

I. SITUAZIONE ECONOMICO-FINANZIARIA

Il Bilancio d'Esercizio

Il Bilancio d'Esercizio è il documento volto a determinare e rappresentare il Risultato d'Esercizio, il quale è formato dalla differenza tra ricavi e costi. Il Bilancio Sociale, invece, ha lo scopo di evidenziare la "formazione" della ricchezza prodotta dall'Ente e la sua distribuzione tra i vari portatori d'interesse.

Bilancio d'Esercizio 2023

VALORE DELLA PRODUZIONE

Codice	Denominazione	A Conto Economico 2023	B Conto Economico 2022	Differenza A - B €	 %
1.	Attività Centrale				
1.01.	*Contributi SPORT e SALUTE SPA*	*4.924.601,10*	*4.153.271,26*	*771.329,84*	*19%*
1.02.	*Contributi dello Stato, Regione, Enti Locali*	*190.308,94*	*530.289,59*	*-339.980,65*	*-64%*
1.03.	*Quote degli associati:*	*5.145.607,32*	*5.114.861,01*	*30.746,31*	*1%*
1.04.	*Ricavi da Manifestazioni Internazionali*	*349.647,95*	*0,00*	*349.647,95*	
1.06.	*Ricavi da pubblicità e sponsorizzazioni*	*38.914,40*	*35.168,59*	*3.745,81*	*11%*
1.07.	*Altri ricavi della gestione ordinaria*	*107.670,74*	*58.736,25*	*48.934,49*	*83%*
1.08	*Contributi Comitato Italiano Paralimpico*	*50.000,00*	*55.000,00*	*-5.000,00*	*-9%*
1.	Attività Centrale	10.806.750,45	9.947.326,70	859.423,75	9%
	In % sul Valore della produzione	91,74%	88,02%		
2.	Attività Struttura Territoriale				
2.02.	*Contributi dello Stato, Enti Locali, altri soggetti*	*660.877,53*	*770.539,83*	*-109.662,30*	*-14%*
2.03.	*Quote degli associati*	*242.496,29*	*485.073,33*	*-242.577,04*	*-50%*
2.04.	*Ricavi da manifestazioni*	*2.500,00*	*15.207,00*	*-12.707,00*	*-84%*
2.05.	*Altri ricavi della gestione*	*67.399,90*	*83.541,30*	*-16.141,40*	*-19%*
2.	Attività Struttura Territoriale	973.273,72	1.354.361,46	-381.087,74	-28%
	In % sul Valore della produzione	8,26%	11,98%		
	VALORE PRODUZIONE	11.780.024,17	11.301.688,16	478.336,01	4%

COSTO DELLA PRODUZIONE

Codice	Denominazione	A Conto Economico 2023	B Conto Economico 2022	Differenza A - B €	 %
1.	ATTIVITA' SPORTIVA				
1.01.	*Costi per l'Attività Sportiva Centrale*				
1.01.01.	*Costi PO/AL*				
1.01.01.01.	Attività Naz. ed Internaz. P.O. ed	1.492.060,73	1.346.718,65	145.342,08	11%

Codice	Denominazione	A Conto Economico 2023	B Conto Economico 2022	Differenza A - B €	 %
	A.L.				
1.01.01.02.	Attività rappresentative nazionali	6.260,57	3.000,00	3.260,57	109%
1.01.01.	*Totale Costi PO/AL*	1.498.321,30	1.349.718,65	148.602,65	11%
1.01.02.	*Costi attività sportiva*				
1.01.02.01.	Organizzazione Manifestaz. Sportive Intern.li	20.000,00	65.500,00	-45.500,00	-69%
1.01.02.02.	Organizz. Manifestazione Sportive Nazionali	292.804,88	293.084,41	-279,53	0%
1.01.02.03.	Partecipazione ad organismi internazionali	77.575,48	22.181,48	55.394,00	250%
1.01.02.04.	Formazione ricerca e documentazione	223.804,25	256.989,38	-33.185,13	-13%
1.01.02.05.	Promozione Sportiva	1.038.466,39	650.849,85	387.616,54	60%
1.01.02.06.	Contributi per l'attività sportiva	2.334.608,67	2.394.476,42	-59.867,75	-3%
1.01.02.07.	Gestione impianti sportivi	681.562,70	649.243,25	32.319,45	5%
1.01.02.08.	Altri costi per l'attività sportiva	431.174,33	427.174,27	4.000,06	1%
1.01.02.09.	Ammortamenti attività sportiva	125.889,93	124.750,34	1.139,59	1%
1.01.02.10.	Accantonamento per rischi ed oneri afferenti all'attività sportiva	79.682,34	28.962,71	50.719,63	175%
1.01.02.	*Totale Costi attività sportiva*	5.305.568,97	4.913.212,11	392.356,86	8%
1.01.03.01.	Attività Naz. ed Internaz. Preparazione Paralimpica / A.L.	37.703,47	36.585,14	1.118,33	3%
1.01.03.	ORGANIZZAZIONE MANIFESTAZIONI SPORTIVE INTERNAZIONALI	37.703,47	36.585,14	1.118,33	3%
1.01.04.01.	Organizz.Manifestazioni Sportive Paralimpiche Nazionali ed Internazionali	34.955,92	5.460,64	29.495,28	540%
1.01.04.02.	Formazione ricerca e documentazione	5.000,00	0,00	5.000,00	
1.01.04.	Organizz.Manifestazioni Sportive Paralimpiche Nazionali ed Internazionali	39.955,92	5.460,64	34.495,28	632%
1.01.	*Costi per l'Attività Sportiva Centrale*	*6.881.549,66*	*6.304.976,54*	*576.573,12*	*9%*
	In % sul Costo della produzione	58,77%	56,29%		

Codice	Denominazione	A Conto Economico 2023	B Conto Economico 2022	Differenza A - B €	Differenza A - B %
1.02.	*Costi per att. sportiva della Strutt. Terr.*				
1.02.	*Costi per att. sportiva della Strutt. Terr.*	*1.393.125,83*	*1.570.491,43*	*-177.365,60*	*-11%*
	In % sul Costo della produzione	11,90%	14,02%		
1.	ATTIVITA' SPORTIVA	8.274.675,49	7.875.467,97	399.207,52	5%
	In % sul Valore della Produzione	70,24%	69,68%		
	In % sul Costo della produzione	70,67%	70,31%		
2.	FUNZIONAMENTO E COSTI GENERALI				
2.01.	*Funz. e costi generali attività centrale*				
2.01.01.	Costi per il personale e collaborazioni	2.168.376,27	2.137.408,39	30.967,88	1%
2.01.02.	Organi e Commissioni federali	245.563,12	230.520,96	15.042,16	7%
2.01.03.	Costi per la comunicazione	6.211,50	15.956,96	-9.745,46	-61%
2.01.04.	Costi generali	619.951,48	609.260,27	10.691,21	2%
2.01.05.	Ammortamenti per funzionamento	39.622,82	34.448,65	5.174,17	15%
2.01.07.	(Delta) rimanenze di materiale di consumo per funzionamento	33.161,50	-1.318,16	34.479,66	-2.616%
2.01.	*Funz. e costi generali attività centrale*	*3.112.886,69*	*3.026.277,07*	*86.609,62*	*3%*
	In % sul Costo della produzione	26,59%	27,02%		
2.02.	*Funz. e costi gen. Struttura Terr.*				
2.02.	*Funz. e costi gen. Struttura Terr.*	*285.501,16*	*287.462,00*	*-1.960,84*	*-1%*
	In % sul Costo della produzione	2,44%	2,57%		
2.	FUNZIONAMENTO E COSTI GENERALI	3.398.387,85	3.313.739,07	84.648,78	3%
	In % sul Valore della Produzione	28,85%	29,32%		
	In % sul Costo della produzione	29,02%	29,58%		
4.01	*Oneri diversi di gestione*				
4.01	*Oneri diversi di gestione*	*35.999,09*	*12.013,15*	*23.985,94*	*200%*
	In % sul Costo della produzione	0,31%	0,11%		
4.	Oneri diversi di gestione	35.999,09	12.013,15	23.985,94	200%
	In % sul Valore della Produzione	0,31%	0,11%		

Codice	Denominazione	A Conto Economico 2023	B Conto Economico 2022	Differenza A - B €	Differenza A - B %
	In % sul Costo della produzione	0,31%	0,11%		
	COSTO DELLA PRODUZIONE	11.709.062,43	11.201.220,19	507.842,24	5%
	In % sul Valore della Produzione	99,40%	99,11%		
	Diff. Valori e Costi della Produz.	70.961,74	100.467,97	-29.506,23	-29%
	In % sul Valore della Produzione	0,60%	0,89%		

Codice	Denominazione	A Conto Economico 2023	B Conto Economico 2022	Differenza A - B €	 %
CEC.	Oneri finanziari	158.576,57	21.484,56	137.092,01	638%
CED.	Oneri straordinari	0,00	0,00	0,00	
CEE.	Imposte sul reddito	-90.915,00	-87.304,00	-3.611,00	4%
	RISULTATO D'ESERCIZIO	138.623,31	34.648,53	103.974,78	300%

Il Bilancio d'Esercizio 2023 presenta un utile pari a **€ 138.623**.

Provenienza delle risorse economiche con separata indicazione dei contributi pubblici e privati

In linea con quanto richiesto dalle Linee Guida per la redazione del Bilancio Sociale degli enti del Terzo settore si riporta la provenienza delle risorse economiche con separata indicazione dei contributi pubblici e privati.

Il Valore della Produzione totale nell'Esercizio 2023 è di **€ 11.780.024**.

A differenza del precedente Esercizio, analizzando le componenti dei ricavi per il 2023, i contributi risultano la voce predominante, pari al 49%, con un importo complessivo di **€ 5.825.788**. Tra questi rientrano:
● Il contributo erogato da Sport e Salute Spa, pari a € 4.924.601 (di cui € 1.201.974 per l'Alto livello e € 3.722.627 per l'attività sportiva generale);
● I Contributi dello Stato, Regione, Enti locali ed altri soggetti, pari a € 851.187 (di cui € 190.309 per la Struttura centrale ed € 660.878 per la Struttura territoriale);
● Il Contributo del Comitato Italiano Paralimpico, pari ad € 50.000.

Il circa **46%** dei ricavi è rappresentato poi dalle quote degli associati, per un importo complessivo di **€ 5.388.103.** Rientrano in questa voce:
● Le Quote di affiliazione, pari a € 355.785;
● Le Quote di tesseramento, pari a € 4.558.072;
● Le multe e tasse gara, pari a € 92.314;
● Le Quote di iscrizione ai corsi, pari a € 20.530;
● I proventi relativi al rilascio dei Brevetti, pari a € 209.730;
● I cd Diritti di segreteria, pari a € 151.672.

Il restante circa **5%** dei proventi 2023, in crescita rispetto al precedente esercizio, è rappresentato dai ricavi commerciali derivanti dalla pubblicità e dalle sponsorizzazioni, che ammontano ad € 38.914, da manifestazioni per € 352.148 e dai cd "altri ricavi della gestione ordinaria", pari a € 175.071.

Il Valore Aggiunto

Il Valore Aggiunto (VAG) è una grandezza informativa di carattere sociale numerica che rappresenta la capacità dell'Ente di produrre ricchezza per poi distribuirla agli stakeholder.

Il VAG è, quindi, il punto d'incontro tra Bilancio d'Esercizio e Bilancio Sociale.

Prospetto di determinazione del Valore Aggiunto

Il Valore Aggiunto non è il semplice frutto di una riclassificazione dei dati del Conto Economico, ma è la diretta conseguenza di una profonda riconsiderazione e riaggregazione dei dati ivi contenuti.

Di seguito, si riporta il prospetto di determinazione del Valore Aggiunto.

VALORE DELLA PRODUZIONE	
DENOMINAZIONE	**2023**
ATTIVITÁ CENTRALE	
Contributi Sport e Salute	€ 4.924.601
Contributi dello Stato, Regione, Enti Locali	€ 190.309
Contributi Comitato Italiano Paralimpico	€ 50.000
Quote degli associati	€ 5.145.607
Ricavi da pubblicità e sponsorizzazioni	€ 38.914
Altri ricavi della gestione ordinaria	€ 107.671
Ricavi da manifestazioni	€ 349.648
VALORE DELLA PRODUZIONE ATTIVITÁ CENTRALE	**€ 10.806.750**
ATTIVITÁ TERRITORIALE	
Contributi dello Stato, Regione, Enti Locali	€ 660.878
Quote degli associati	€ 242.496
Ricavi da manifestazioni	€ 2.500

Altri ricavi della gestione ordinaria	€ 67.400
VALORE DELLA PRODUZIONE ATTIVITÁ STRUTTURA TERRITORIALE	**€ 973.274**
VALORE DELLA PRODUZIONE COMPLESSIVO	**€ 11.780.024**
COSTI DELLA PRODUZIONE	
DENOMINAZIONE	**2023**
ATTIVITÁ SPORTIVA	
COSTI PER ATTIVITÁ SPORTIVA CENTRALE	
Costi P.O. ed A.L.	**1.498.321**
Organizzazione Manifestaz. Sportive Intern.li	20.000
Organizzazione Manifestazioni Sportive nazionali	292.805
Partecipazione ad organismi internazionali	77.575
Formazione, ricerca e documentazione	223.804
Promozione sportiva	1.038.466
Gestione impianti sportivi	681.563
Altri costi per l'attività sportiva	431.174
Partecipazione a manifestazioni nazionali e internazionali finalizzate alla preparazione paralimpica	72.659
Costi Attività sportiva	**2.838.046**
COSTI PER ATTIVITÁ SPORTIVA CENTRALE	**4.336.367**
COSTI PER ATTIVITÁ SPORTIVA TERRITORIALE	
Attività agonistica	7.338
Organizzazione Manifestazioni sportive	171.046
Corsi di formazione	4.982
Promozione sportiva	275.464
Gestione impianti sportivi	392.846
COSTI PER ATTIVITÁ SPORTIVA TERRITORIALE	**851.676**
TOTALE COSTI ATTIVITÁ SPORTIVA	**5.188.043**

FUNZIONAMENTO E COSTI GENERALI	
FUNZIONAMENTO E COSTI GENERALI ATTIVITÁ SPORTIVA CENTRALE	
Costi per la comunicazione	6.212
Costi generali	619.951
FUNZIONAMENTO E COSTI GENERALI PER ATTIVITÁ SPORTIVA CENTRALE	626.163
FUNZIONAMENTO E COSTI GENERALI ATTIVITÁ SPORTIVA TERRITORIALE	
Costi generali	166.676
FUNZIONAMENTO E COSTI GENERALI PER ATTIVITÁ SPORTIVA TERRITORIALE	166.676
TOTALE FUNZIONAMENTO E COSTI GENERALI	792.839
ACCANTONAMENTI	
Accantonamenti a fondo svalutazione crediti	79.682
TOTALE ACCANTONAMENTI	79.682
ONERI DIVERSI DI GESTIONE	
Oneri diversi di gestione	35.999
TOTALE ONERI DIVERSI DI GESTIONE	35.999
COSTI INTERMEDI DI PRODUZIONE	6.096.563
VALORE AGGIUNTO CARATTERISTICO LORDO	5.683.461
COMPONENTI ACCESSORI E STRAORDINARI	
Saldo della gestione accessoria	158.577
TOTALE COMPONENTI ACCESSORI E STRAORDINARI	158.577
VALORE AGGIUNTO GLOBALE LORDO	5.524.884
(-) Ammortamenti per attività sportiva	125.890
(-) Ammortamenti per funzionamento e costi generali	39.623
VALORE AGGIUNTO GLOBALE NETTO	5.359.371

Prospetto di distribuzione del Valore Aggiunto Globale Netto (VAGN)

€ 5.359.371 è il Valore Aggiunto Globale Netto (VAGN) della Federazione per il 2023.

Il Prospetto di distribuzione del Valore Aggiunto Globale Netto rappresenta la ripartizione del Valore Aggiunto economicamente realizzato nell'esercizio dalla F.I.P.S.A.S. ad alcune categorie di stakeholder.

Nello specifico:

PROSPETTO DI DISTRIBUZIONE DEL VALORE AGGIUNTO GLOBALE NETTO (VAGN)	€
A - Remunerazione del personale	**€ 2.253.775**
B - Remunerazione della P.A.	**€ 90.915**
C - Liberalità esterne	**€ 2.876.058**
D - Remunerazione dell'Ente (Risultato d'Esercizio)	**€ 138.623**
VALORE AGGIUNTO GLOBALE NETTO	**€ 5.359.371**

A – **€ 2.253.775** al Personale, dipendente e non, pari a circa il **42,1%** del totale.
B – **€ 90.915** alla Pubblica Amministrazione, pari a circa l'**1,6%** del totale, che avviene tramite il pagamento di imposte. La remunerazione di questo interlocutore rappresenta quel beneficio di natura economica che la PA trae dall'operato dell'Ente come contribuzione alla copertura della spesa pubblica nazionale.
C – **€ 2.876.058** le c.d. Liberalità Esterne, ovvero il Valore distribuito alle Associazioni e Società
Sportive per lo svolgimento dell'attività sportiva, pari al **53,7%** del totale.
D - **€ 138.623** lo stesso Ente, infine, è da considerare come stakeholder "a sé stante" e la sua remunerazione coincide con l'ammontare del risultato positivo d'esercizio, pari circa il **2,6%** del totale.

VII. Monitoraggio svolto dall'organo di controllo

I. MONITORAGGIO SVOLTO DALL'ORGANO DI CONTROLLO

FEDERAZIONE SPORTIVA NAZIONALE RICONOSCIUTA DAL CONI

FEDERAZIONE ITALIANA PESCA SPORTIVA ATTIVITÁ SUBACQUEE E NUOTO PINNATO

RIUNIONE DEL COLLEGIO DEI REVISORI DEI CONTI

Verbale n. 5 del 19/20 giugno 2024

L'anno duemila-ventiquattro, nelle giornate del 19 e 20 del mese di giugno, dalle ore 10,30 fino alle ore 18.30 il 19 giugno e dalle ore 9.30 fino alle 13.30 il 20 giugno, previa regolare convocazione, presso la sede legale della Federazione Italiana Pesca Sportiva e Attività Subacquee, in Roma, Viale Tiziano 70, si è riunito, in presenza, il Collegio dei Revisori dei Conti per la trattazione dei seguenti argomenti posti all'ordine del giorno:

1. Controllo e verifica del Bilancio Sociale 2023
2. Varie ed Eventuali

Partecipano in presenza tutti i membri del Collegio dei Revisori di seguito indicati:

- Alessandro Golini — Presidente
- Stefano Garagnani — Componente effettivo
- Roberto Bizzarri — Componente effettivo

Si passa all'analisi del primo punto posto all'ordine del giorno, concernente l'analisi della bozza del Bilancio Sociale 2023, ricevuto dall'Ufficio Amministrazione.

Viale Tiziano, 70 - 00196 Roma - tel. 06 87980086 - fax 06 87980087 - www.fipsas.it - P.I. 01382061008

1

Il Collegio, con riferimento all'esercizio chiuso al 31 dicembre 2023, ha posto in essere le necessarie verifiche in ottemperanza alle vigenti disposizioni di legge e dello Statuto.

Ai sensi dall'art. 30, co. 7, del Codice del Terzo Settore, il Collegio ha svolto nel corso dell'esercizio 2023 l'attività di verifica della conformità del Bilancio Sociale, alle Linee guida per la redazione del medesimo in capo agli enti del Terzo settore, emanate dal Ministero del Lavoro e delle Politiche Sociali con D.M. 4.7.2019, secondo quanto previsto dall'art. 14 del Codice del Terzo Settore, ponendo in essere l'attività di monitoraggio dell'osservanza delle finalità civiche, solidaristiche e di utilità sociale da parte della FIPSAS con particolare riguardo alle disposizioni di cui agli artt. 5, 6, 7 e 8 dello stesso Codice del Terzo Settore.

Tale monitoraggio, eseguito compatibilmente con il quadro normativo attuale, ha avuto ad oggetto quanto segue:

a) la verifica dell'esercizio in via esclusiva o principale di una o più attività di interesse generale di cui all'art. 5, co. 1, per finalità civiche, solidaristiche e di utilità sociale, in conformità con le norme particolari che ne disciplinano l'esercizio, nonché, eventualmente, di attività diverse da quelle indicate nell'art. 5, co. 1, del Codice del Terzo Settore, purché nei limiti delle previsioni statutarie e in base a criteri di secondarietà e strumentalità stabiliti con D.M. 19.5.2021, n. 107;

b) il rispetto nel corso del periodo di riferimento dei principi di verità, trasparenza e correttezza nei rapporti con i terzi, nelle more dell'emanazione delle linee guida ministeriali, in base a un esame complessivo delle norme esistenti e delle *best practice* in uso;

c) il perseguimento dell'assenza dello scopo di lucro, attraverso la destinazione del patrimonio, comprensivo di tutte le sue componenti (ricavi, rendite, proventi, entrate comunque denominate) per lo svolgimento dell'attività statutaria;

2

d) l'osservanza del divieto di distribuzione anche indiretta di utili, avanzi di gestione, tenendo conto degli indici di cui all'art. 8, co. 3, lett. da a) ad e), del Codice del Terzo Settore;

e) la presenza – rispetto al precedente documento del 2022 – di alcuni dei 17 obiettivi di sviluppo sostenibile dell'Agenda 2030 delle Nazioni Unite nel processo etico della Federazione.

La Federazione ha predisposto la bozza del Bilancio Sociale per l'esercizio 2023 in conformità alle suddette Linee guida assumendo come *framework* di riferimento non esclusivi: la Linea Guida ISO26000 (nella versione 2020) e l'Agenda 2030 dell'ONU che indica gli obiettivi di Sviluppo Sostenibile.

Tenuto conto della responsabilità in capo al Consiglio Federale relativa alla predisposizione del Bilancio Sociale secondo le modalità e le tempistiche previste nelle norme che ne disciplinano la redazione, il Collegio ha verificato la conformità del medesimo alle Linee guida del Ministero del Lavoro e delle Politiche Sociali.

Inoltre il Collegio ha verificato che il contenuto del Bilancio Sociale non sia risultato incoerente con i dati riportati nel bilancio d'esercizio, a tale fine ha ritenuto che le informazioni contenute nel Bilancio Sociale rappresentino l'attività svolta dalla Federazione, in coerenza con le richieste informative previste dalle Linee guida ministeriali di riferimento.

Pertanto le azioni poste in essere dal Collegio sono state orientate a quanto previsto in materia dalle Norme di comportamento dell'organo di controllo degli enti del Terzo settore, pubblicate dal CNDCEC nel dicembre 2020, verificando anche i seguenti aspetti:

a) conformità della struttura del Bilancio Sociale rispetto all'articolazione per sezioni di cui al paragrafo 6 delle Linee guida;

b) presenza nel Bilancio Sociale delle informazioni di cui alle specifiche sotto-sezioni esplicitamente previste al paragrafo 6 delle Linee guida;

c) rispetto dei principi di redazione del Bilancio Sociale di cui al paragrafo 5 delle Linee guida, tra i quali i principi di rilevanza e di completezza che possono comportare la necessità di integrare le informazioni richieste esplicitamente dalle Linee Guida.

Sulla base delle verifiche poste in essere il Collegio ritiene conforme la bozza di Bilancio Sociale della Federazione Italiana Pesca Sportiva e Attività Subacquee per l'esercizio chiuso al 31 dicembre 2023, rispetto alle disposizioni delle Linee Guida di cui al D.M. 4.7.2019.

Tenuto conto di quanto precede, il Collegio esprime pare favorevole alla bozza del Bilancio Sociale Federale chiuso al 31 dicembre 2023, così come redatto dal Presidente della Federazione.

Sul secondo punto all'ordine del giorno non emergono argomenti da esaminare, pertanto, alle ore 13.30 del 20 giugno 2024, il Collegio chiude i lavori previa redazione, lettura e sottoscrizione del presente verbale.

Alle ore 13.30 del 20 giugno 2024, il Collegio chiude i lavori previa redazione, lettura e sottoscrizione del presente verbale.

Il Collegio dei Revisori dei Conti:

Dott. Alessandro Golini Presidente

Dott. Stefano Garagnani Componente effettivo

Dott. Roberto Bizzarri Componente effettivo

4

VIII.
Redazione

F.I.P.S.A.S. - Federazione Italiana Pesca Sportiva e Attività Subacquee
Viale Tiziano, 70 – 00196 Roma (RM) 06.87980086 – segreteria@fipsas.it
www.fipsas.it

Consulenti:

Perciballi Scalas Commercialisti Associati Studio di Consulenza e Assistenza Fiscale, Amministrative e Societaria
Via Guglielmo Calderini, 68 - 00196 Roma (RM) 06. 45771180 – segreteria@perciballiscalas.it

CMA - Creative Management Association Srl
Via Alfredo Catalani, 31 – 00199 Roma (RM) 06. 89133244 – info@cmaesport.com
www.cmaesport.com

Contatti istituzionali

Per ulteriori informazioni riguardanti il Bilancio Sociale 2023 o per suggerimenti rispetto alle azioni di miglioramento indicate nel documento riportiamo i nostri contatti istituzionali.

Indirizzo email: francesca.cavallucci@fipsas.it
Numero di telefono: +39 06.87980086
Sito web ufficiale: www.fipsas.it

Segui i nostri canali ufficiali: